價目

一元四角五分……以兩月起碼按日分寄每年全年照算郵票代價按九折計算

精表出售 價目 ……每塊大洋六元 津浦鐵路行車時刻表每塊大洋六元

戊辰歲　本報每日兩大張星期一單出壹張　本報出版第二十六年第八千七百二十四號　郵政局特准掛號認為新聞紙類

本報在東城鎮江胡同　電話東局一百五十一
北京日報分館　在前外西南園甘三號　電話南局一零一九

本館京外各處分館　一在天津廣興大街華昌派報社內院　一在奉天城內民政司對過　一在開封相國寺後街　一在洛陽南塘門內

北京日報

PEKING YIH PAO,
Chen Kiang Hutung
Hatamen Street
PEKING CHINA

本報告白價目

短行（版面四分之一）每日每行刊費大洋五角　長行（版面二分之一）每行每日刊費大洋一元　刊登一月九折半年八折全年七折核算（均以五號字計）地位加倍　指定地位加倍收價　刊費先付專函議訂例

廣告

精印各種表格及一切印刷品，本報附設印刷所承印書籍報章雜誌，與外洋來者無異，又能代製寫真銅版電氣銅版，價廉物美，日發完善，如蒙光顧，有以印刷各種文件交托承印及購買印刷物品刊登告白者，格外克已。
本報營業部謹啓

中法儲蓄會開獎啟事

本會第一百十八次開獎准於本月十六日在開明戲院舉行邀請各界及儲戶蒞場參觀此屆開獎獎金計有三萬四千餘元特獎獎金現已增至九千元獎額甚多得獎極為普遍當日開獎後並映演電影以助餘興請速繳款入會同享得獎權利莫失良機此佈

北平總會　東交民巷滙昌大樓　印有詳章函索即寄

金城銀行

總分行　天津　北京　上海　漢口　大連

股本總額一千萬元收足七百萬元　公債共計一百八十九萬元

辦理銀行一切業務兼收各種儲蓄存款

尚賢公寓敬告

本公寓開設以來歷有年所地點之適當屋宇之宏敞既迎使館接近特區爲客寓中所罕見安居寓客莫不交口稱讚其中應有儘有無不設備房屋清潔飲食適口呼喚靈便招待周到且無世俗之惡習而有安全之善績携帶眷屬尤稱方便倘蒙　惠顧邦人遠客賜爲臨民惠臨蒞止更爲竭誠招待焉

北京東城王府井大街南頭路西大紗帽胡同尚賢公寓經理人謹啓　電話東局一九三四　三七一一

一清頭陀賣文潤格

一對文每付一元長短隨興所到指定者倍價三日取件
一詩詞每韻一元體裁隨興所到指定者倍價五日取件
一文每百字十元駢散隨興所到指定者倍價十日取件
一家傳墓志凡意在顯揚者不計字數每篇一千元一月取件
一忠孝節確有至行理應表彰而力不逮者可酌貶價仍定期取件
一文涉邪僻及忿爭者概不代作

京寓永光寺西街　潤寓威海衛路威遠里

北京師範女校招生報名

本校招男女生　校址西四北端王府夾道電話西局一三六八簡章函索即寄

本月九日至十八日報名　二十至二十一日考期　報名手續交四寸半身相片及證書各一張報名費一元　男生須有高級小學校畢業資格女生同等學力亦可

楚明善啓事

敬啓者明善此次來京係代表方總指揮與在京軍政要人聯歡並便中向華政諸同志問候至於招集報告及辱臨問答概屬私人性質言責個人自負特此聲明

第一集團軍第四軍團總指揮部參議楚明善謹啓

優美地毯出讓

茲因需款孔急將所存各種優美地毯數千方尺花樣新奇每方尺祇售洋四角八分至壹元六角五分不折不扣東單新開路西口路北四十號

朝陽大學招考男女新生

（一）班次　大學預科　大學商科預科　專門部預科　專門部商本科
（二）報名　七月五日起至七月二十六日下午六時止
（三）試期　七月二十八 二十九日
（四）校址　北京東四北汪家胡同迤東海運倉本校

並招考　大學法律經濟本科各年級及預科二年級　專門部政治經濟本科各年級及法律科一年級　各班男女編級生　簡章函索或到校取閱

信大茶莊新張開幕

本莊向在各省採辦紅綠花茶各貨提高加花重薰香濃味久

開設東單路東電話東局三九一六　陰歷五月十九日開市

理正醫院

電話南局四六二五

院長蔣履曾行醫三十餘年頗多經驗專治內外婦幼各科並診治花柳病嚴守密秘根治淋病新法包愈貧病送診施藥自製德國潤膚液美容潤肌預防皺裂住址順治門外大街二百十四號

敦慶隆綢緞呢布莊

在天津估衣街西口　外埠函購郵寄

花色鮮明　隨時翻新
種類萬千　便于挑選
定價低廉　不敢落後
歡迎惠顧　誠信無欺

直隸灤州礦地有限公司廣告

茲定於十七年陽歷七月十六日發第十六屆股息

京漢鐵路管理局廣告　第一百七十六號

啓者本路開行北京保定間之第二十四五兩次客車前因車輛缺乏停止開行茲爲便利客商行旅起見經本路極力籌備車輛定於一月一日起仍照原訂鐘點開行於照北京保定間常客遊十來游商希各注意此佈

各國公認的世界最靈的治療痢疾惟斯多凡耳所藥片

痢疾之症，最為綿纏，其有經久而不愈者，其痛苦何堪設想，蓋有無量數寄生蟲潛伏腸中，繁植不已，故凡患斯症者，則肌肉全消，僅剩皮骨而已也，雖有碩大無朋之身體，一經患有此症，無不骨瘦如柴，形容枯槁，蓋其人身全部脂肪，為其消耗罄盡，若不速為療治，實與生命有莫大攸關，法國斯多凡耳所 STOVARSOL（即一九〇），對於患赤白痢疾者，其功效至宏且速，並能剷除多年固有之夙疾，而恢復以前健康之狀態，神乎技矣，本行茲以優待顧客起見，凡在七八九三個月之中，照特價出售，每瓶收洋一元五角，逾期則不在此列，備有詳細說明書，函索即寄，不取分文

總經理　北京上海七二號路　法商立興洋行　分行　天津　漢口

介紹良醫

……之功能無量矣是以遠近有口皆碑莫不稱余等曾經大劫諸醫無效幸遇先生診視即愈可稱手到病除真世之良醫也鄙人等感謝大德特登報端公諸於衆非余費書有病者盡往試之方體言之不謬也先生醫所在右安門外釋迦寺有匾額者便是

介紹人　朱志遠　白靖頤　錫伯濤

奉總理遺志鼓吹民衆黨化

無論何人將此廣告剪下附大洋一元作為運輸紙費即奉送下例十六種要品　爲鼓吹黨化而犧牲望各界勿失機會

革命偉人照像要書大贈送

▲1…贈大字三民主義　一部
▲2…贈大字建國方略　一部
▲3…贈國民政府建國大綱　一部
▲4…贈國民政府五權憲法　一部
▲5…贈三民主義淺識　一部
▲6…贈三民主義問答　一部
▲7…贈中山先生主義大綱　一部
▲8…贈中國國民黨黨綱　一幀
▲9 贈蔣介石全集　一部
▲10 贈中山先生小傳　一部
▲11 贈中山先生遺書　一部
▲12 贈中山先生偉像　一部
▲13 贈蔣介石先生肖像　一幀
▲14 贈美術白磁孫總理徽章　一個
▲15 贈孫中山夫人玉照　一幀
▲16 贈青天白日滿地紅國旗　一面

各界函索隨即寄奉郵票通用（一角以上者不收）各學校機關索滿十組再送一組

足本大字甲種中山全書　實售三元五角　剪此贈券祇收一元

●注意此書係大字足本精美無比與市上發售之劣貨影戲本書名目者大不相同希注意
●上例贈送之書全國祇限五千組中山全書五千部贈完即行截止

上海九畝地富潤里第八弄第十號華東書局啓

永康臘味莊

擴充營業廣告　本號向來精製各種廣東燒鹵臘味價廉貨美並特備雅座隨意小酌厯蒙各界贊許實深榮幸茲因營業發達特將本號樓房大加擴充　添設客座　房間地方精潔宴會極宜　並加聘粵省有名廚師　妙製各項食品包辦酒席四時細點各式麵食魚生肉粥原保鷄鴨粥始創原出各式茶飯一概俱全至廣法燒烤掛爐燒鴨送禮金猪尤稱首屆一指務祈各界賜惠臨一試無任歡迎之至　並售廣東永康堂最廉價之小孩保險品（肥兒培元消積散）零整批發一概發售

天津法界三號路卅一號門牌　永康廣東飯館謹啓　電話南局三千一百四十九號

沈捷臣啓事

敬啓者鄙人現已遷移廣安門內土地廟下斜街六十八號如有各處往來信件及廣告事項請到敝處接洽或通電話亦可　電話南局二五二三號

本廣告部謹啓

出版啓事

民言日報　社會晚報

本報定於本月八日出版社址在西長安街六部口十二號尚希各界時加指導爲幸此啓

霞雪沫油膏專治瘡癬

人身皮膚首尚細膩若有瘡癬為患大傷本來面目豈不可惜此膏專治皮膚燥癢癩瘋斷刺凍瘃癬疥惡瘡毒瘤以及各種皮膚頑疾功效神速好在愈後毫無疤痕皮膚潤澤內無絲毫毒質故雖閨閣嬌客幼童弱質用之毫無損害堪稱家常必備之靈藥也

各埠大藥房均有出售

上海科發大藥房謹啟

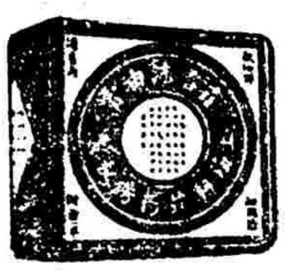

緊要新聞

●今日政治分會舉行第一次常會

▲議事日程規定七項

北平臨時政治分會 定今日(十七日)上午九時舉行委員常會 會場在會議廳 秘書長余家菊已將議事日程規定 共計七項 茲分誌如下 (一)本分會議事細則草案(主席提出) (二)本分會秘書處組織條例草案(主席提出) (三)提議革新北平諸般設施程序案(白委員提出) 四)戰地政務委員會移交天津警備司令傅作義請指撥的欵以清挪墊案(主席提出) (五 世界紅卍字會請籌撥車輛專運煤糧預防水災而維民食案(主席提出) (六)北平燕員郭究竟條陳時事請提交第五次大會案(主席提出) (七 中華商輪商務航業股份有限公司請通電提倡案 (主席提出) (南)

●奉方代表昨訪李宗仁

▲回奉期俟張學良復電

奉代表邢士廉王樹翰米春霖徐祖貽等來平後一切接洽圓滿工作 已見前報 昨早七時該代表等又赴集靈囿訪李宗仁 係問候性質 接談一小時始辭出 據關係方面所傳 中央對奉問題早經決定 由將總司令負責辦理 現奉代表謁蔣後既已聲明服從三民主義 一切自易就範 昨日有人訪某代表 據云情形極爲圓滿 并已電陳張總司令(學良) 一俟得復贊同後 各代表即當回奉 外傳張總司令會加派代表及條件如何 絕對不確云(北)

●張學良致蔣電

▲三省軍政請政府指導
▲奉平無綫電日內可通

據確訊 東三省問題 奉代表與將總司令介石之接洽 備極完滿 最近尚有進一步之妥協 聞將總司令前日曾接有張學良一電 其意除表示欽崇佩仰外 略謂學良服膺先總理三民主義 已有年所 此後東三省軍政暨其他一切問題 均請國民政府加以指導 俾底國家早能統一 拯人民於水火云云 又奉天與北平間之無線 于張作霖退兵時 即已割斷 現在雙方既已妥協 奉平間無綫電亦即於明後日可以直接通電云 (亞)

●將星昨日集香山

▲甘露旅館之盛況

國民革命軍總司令將中正來平以後 因勞累過度 前日微有小恙 昨日晤秘書長邵力子稱已痊愈 并擬在甘露旅館休息 故昨早七時許 即命交際科長魏賀璽電約李濟琛戴季陶李宗仁王伯羣白崇禧吳作賓方本仁何成濬等到該處談話 十一時以前 各該人俱到 閻錫山總司令午后一時亦到蔣處 下午四時尚未分散 所議爲何 雖不得知 但大體不外交換建設三民主義新國家之意見 以便提出第五次大會執行 此外關於各將領之行期 亦有所協商 但未到肯定程度 不便發表云 (北)

●今日蔣介石邀宴各界

▲在外交大樓

今(十七)日下午二時蔣介石假外交大樓讌宴各集團軍 各軍事機關 少將以上之將佐 及北平銀行界各經理 總商會各會董 昨已發出請柬數百份 所有總司令部將領 如何成濬等 屆時均當前往陪同招待云(亞)

●法義表示贊成修訂平等新約

國民政府外交部發表對外修約宣言照會 已由滬領團轉達於使團 據聞各國對中國修約事項 認定廢約不能同意 而承認以平等原則作條約文字上之修改 除通商關稅兩問題外 其餘亦可以加以考慮 至已滿期之中義中法中丹三舊約 已由外部宣布廢止 聞三國公使業已分別答復 表示願以平等爲原則修訂新約云 (亞)

●蔣令肅清直魯殘軍

▲令各集團軍聯合掃除

昨(十六)日蔣介石下令第一第二第三第四各集團軍 準備各派一部分軍隊合力掃除 肅清關內直魯軍殘部 至其統率將領則已擬定以白崇禧爲總指揮云 (亞)

●蔣中正等寒日之通電

▲爲張紹曾追悼事

蔣中正等以張紹曾係革命先進 慘遭狙擊 飲恨以終 殊爲悽愴 特定八月一日在北平中山公園開追悼大會 并於前日通電各方徵求哀輓文詞 原電如下 急南京中央黨部 國民政府 各部院 各委員會 各省政府 各政治分會 各省各級黨部 各機關 各法團公鑒 義者奉魯軍閥 盤踞燕薊 禍國殃民 無惡不作 張敬輿先生以革命先進 秉救國真誠 直接間接援助革命 計其行業 筆不勝書 乃以逆餒方張 竟於本年三月廿一日在津慘遭狙擊 飲恨以終 壯志未酬 大星先隕 追懷先烈 悽愴彌深 回溯辛亥革命 先生灤州舉義 首贊共和 功在民國 而其平昔政論 尤注重民治精神 極端斥軍閥駐防政策 反對北洋正統謬論 中間奔走國事 席不暇暖 曾迭次倡論開國民會議 以謀全國統一 其後柄政 反對賄選 力主迎先總理入都主持大計 形極勢禁 卒被傾軋 縱其行誼 實係一部救國救民之奮鬥史 德望兼崇 允宜哀奠 茲定于八月一日在北平中山公園社稷壇舉行追悼大會 現設籌備事務所於該園董事會 凡我同志 有賜哀輓文詞者 請逕寄該事務所 屆期如荷參與 尤所心感 蔣中正 李烈鈞 閻錫山 李宗仁 白崇禧 方振武 馮玉祥 張之江 李鳴鐘 鹿鍾麟 劉郁芬 宋哲元 韓復榘 孫良誠 石敬亭 孫連仲 張維璽 叩寒(十四日) (北)

●蔣中正派員歡迎宋子文

蔣介石得財政部長宋子文自青島來電 十五日乘天津號輪已抵青島 十七日可抵天津 蔣得電後 已電令津海關監督陸鍾麟赴埠沽歡迎 并令稅務司英人郝威樂與陸同去 聞蔣對裁兵問題財政問題 俟宋到商決後 將偕閻錫山李宗仁離平 (正)

●閻錫山訪問李戴

平津衛戍總司令閻錫山 昨日上午九時赴集靈囿回拜李濟琛戴季陶 適該二人已赴香山 乃改訪李宗仁 雙方談話一小時 十時半回北海 下午一時又赴香山訪蔣 四時方歸北海靜心齋云 (北)

●李宗侗抵平後之談話

關于北平政治分會主席李宗侗已于前日抵平一節 已見前報 昨日下午三時 某君得晤李宗侗於集靈囿政分會 李即發表以下之談話 余(李自稱)前日由津來此 因舟車勞頓 略事休息 抵平兩日 各處均未過訪 只與教育界舊同人見面 因中華大學及故宮博物院事 須與彼等接洽 報載中華大學將分設六學院 純係外間意擬 并非事實 至該校將來究竟應如何組織 茲事體大 非俟李校長(煜瀛)返國 與蔡院長(元培)雙方作縝密之確商 始有具體之辦法 目下所傳不可憑信 李主席(煜瀛)返國確期 本月杪准可抵滬 由滬趕赴南京 出席第五次執監會議 勢必俟該項會議完畢 始可來平 想李主席決不至在京久羈 因北平政分會創辦伊始 諸待彼來平處理也 至余個人明日(今日)即出席政分會第一次會議云 (北)

●閻昨日致中央黨部組織部電

▲報告三集團黨部情形
▲請頒表冊轉發登記

閻錫山昨有銑電致中央黨部組織部 報告第三集團軍特別黨部組織經過情形 并請中央黨部頒發表冊 轉行所屬各軍登記 以便彙報 原電如下 南京中央黨部組織部大鑒 有電敬悉 查國民革命軍北方總司令部 係於十六年六月間成立 在總部未經正式發表以前 於是年四月間即先組設特別黨部 專辦所轄各軍隊黨務 所以各級特別黨部 自上年四月以後 俱已先後成立 嗣奉令改組國民革命軍第三集團軍 原設之特別黨部 當然改稱爲國民革命軍第三集團軍特別黨部 與其所屬各軍隊特別黨部 爲仍照常繼續工作 進行不懈 本年四月間奉頒修正軍隊特別黨部組織條例 五月間又奉到軍隊黨員登記條例 當由第三集團軍特別黨部各軍師及所屬各軍隊依法改組 并辦理登記事宜 彼時以北伐在急 未能一律彙報 茲奉大電 當已分飭各軍隊迅速舉行登記 惟查軍隊黨員登記通告及登記表冊等 均須中央頒發 迄今均未奉到 現據各軍師等黨部紛紛請領 即乞頒寄 以便轉發 至各軍師等黨部辦理登記事宜 完竣後 即行彙報 特先電復 國民革命軍第三集團總司令閻錫山 銑印(十六日) (北)

●中央宣傳部電告召集聯會眞相

▲討論裁兵建國諸問題

日前滬報載稱 中央宣傳部將召集各級黨部代表及各軍政訓部主任開聯席會議一節 此間第十二路總指揮部政訓部主任蘇民 特致電軍事委員會政治訓練部 詢明眞相 昨得覆電如下 探送十二路總指揮部政治訓練部蘇主任鑒 電悉 召集聯席會議 確有其事 本部曾於冬日通電在案 冬電文曰 現軍事結束 厲行訓政 中央宣傳部擬召集各級黨部代表各軍政訓部主任 開聯席會議 討論對於裁兵建國之宣傳要點 及統一宣傳辦法 以促進裁兵政策之實現 迭經派員來部商洽 會期尚待決定 仰各該主任於接電後即首途來京 以便出席等語 特此電復 即希查照 軍委會政訓部寒印 (見)

●河北省委會決定開會確期

▲明日赴津開正式會議

河北省委會 自各委員就職以後 本定于上星期二在津開二次會議 嗣因主席商震 因事赴平 不克分身前往 故未舉行 但已在此間開非正式之談話會數次 前日(十五日)上午十時許 又在永康胡同主席商震宅內開一全體談話會 計列席者 除主席商震外 尚有委員沈尹默 段宗林 徐永昌 嚴智怡 溫壽泉 孫奐綸 丁春膏等數人 當由秘書長馬洗繁 將在津籌備之經過情形 以及未來規劃之大概 略爲報告 各委員會以省委會成立已久 迄今未開正式會議 對于一切政務 不免停頓 現丁委員(春膏) 既已來平 而韓委員(復榘) 不日亦將由保前來 函請早日開會 以資進行 當經議決定于本月十八日下午(即明日)在津開正式會議 因屆時韓復榘亦可趕到也 并經議決 所有省政府之組織條例 以及秘書廳辦事細則 俟明日所開之政務會議討論通過後 即行公布 至各廳廳長 除民政廳長孫奐綸現已決定即日赴津就職外 其餘教育建設兩廳 則擬先行赴津接收後 然後再定就職之期云 (見)

●太原政治分會七月內成立

▲閻總司令將由太原赴南京

太原政治分會 軍事時期所發表 主席閻錫山 年來因注意於軍事工作 迄未組織成立 刻因北伐完成 自將馮李三總司令來平後 對於裁兵問題 亦有具體文案決定 此外河北省政府及天津北平兩特別市政府 又先後告成 閻錫山認爲太原政治分會亦有趕速設立之必要 連日曾與蔣總司令協商數次 蔣亦贊成 故閻已決定俟將離平後一日 專車返太原 將政治分會組織完竣 并堅約該會委員方本仁田桐同行 閻於會務成立後 即就便赴晉東西各地 致察民間疾苦 再繞道隴海往首都列席八月一日第五次大會 此項計畫 在七月二十五日內定可實現 至平津衛戍職務 擬於離平時 委商震或朱綬光代折代行 八月中旬定可返任云 (北)

●寧滬漢電訊

南京十五日電 交通會議即將開幕 各省區代表已派定者計有蘇浙閩贛晉豫諸省

南京十五日電 陳(銘樞)有來京訊

漢口十五日電 劉(湘)來電請派軍會攻鄧(錫侯)楊(森)等

上海十六日電 劉志陸在烟台附近與方(永昌)部接觸 (亞)

●口北十縣將劃歸察區管轄

▲因察區人口稀少不合行省資格

口北十縣 雖屬舊直隸省範圍以內 但前因軍事期間施政便利起見 一切行政 概歸晉方支配 現下軍事已完 國府方面曾有電令 將熱河綏遠察哈爾三特別區 改爲行省 惟察區人口稀少 所屬不滿十縣 而且每年收入 僅百餘萬 不合行省資格 故擬將口十縣 劃入察區範圍以內 至事實上能否辦到 尚難預必云 (見)

●平漢路改漢平路

平漢路局近奉國民政府交通部令 改稱漢平路 昨該路已分令各處課 轉知車工機段員工 一體知照云(夕)

●衛戍司令部昨舉行紀念週

▲溫壽泉代閻報告

平津衛戍司令部全體文武職員約三百人 昨日上午九時舉行紀念週 閻錫山因訪李濟琛未歸 由總參贊溫壽泉代理主席 依次舉行儀式 及宣讀遺囑後 主席即報告最近一週間之政治軍事工作 對於裁兵計畫敘述尤詳 次崔廷獻及第四集團代表均有演說 演畢 即呼下列之口號 (一)繼續總理的革命精神 (二)農工商學兵聯合起來 (三)肅清殘餘軍閥 (四)擁護軍編會議 (五)打倒帝國主義 (六)取消不平等條約 (七)剷除殺人放火的共產黨 (八)建設三民主義之新國家 (九)中國革命黨萬歲而散 此外各司令部各辦公處及門首等處已將上項標語貼滿 氣象煥然一新 因第三集團政訓部平日對此等工作極其努力云云 (北)

●馮玉祥昨頒軍規五條

▲限制軍人外出携槍

第二集團軍總司令馮玉祥 日昨發表軍規五條如左 (一)除大部隊伍行動外 個人行動不准携帶槍械 (二)不准着軍服在街市或遊藝場所遊玩 (三)不准着軍服與婦女乘車而携帶護兵 (四)辦公處所門前不設崗位 一切動作均要平民化 與老百姓一樣 (五)不准着便服而携帶護兵 (北)

●河北官產局昨日擴大紀念週

▲旋討論目前應辦事件

河北官產局昨日上午十時舉行擴大紀念週 該局全體職員分局長及來賓約七八十人 舉行各項儀式畢 由局長何葆華主席 報告該局接辦經過情形 旋與顧問參議秘書科長等 討論目前應辦事項六件 (一)收文一百零四件 (二)發文二百零四件 (三)擬定本局組織大綱草案 及清理官產旅產章程草案 (四)布告商民免費呈驗部照 (五)布告禁止盜賣北平市內外城郊各項官旅產廢閒衙署所有房地 以及附屬之樹木磚瓦器物等件 (六)出席財政會議 以上完畢 於十二時散會云 (北)

●日政府將對華交涉懸案

東京十六日電 駐京日使館一等書記官天羽 駐青島日領藤田 及駐漢日領高尾 均已行抵東京 報告各任地關係事務于外務省 其結果外務當局將俟南京中央全體會議舉行後 有統一政府實現之時 即行開始交涉濟案 同時亦可開始在北平商改訂條約案 一面亦在奉天交涉鐵路問題及其他問題 至各地所有各種懸案 亦決順次交涉 俾其解決 (雨)

●北平市民濟案外交後援會

▲籌備發刊物
▲組織調查團

北平市民濟案外交後援會 日昨在遂子營廿八號會址開第十四次執行委員會 由胡定遠主席 報告經過工作情形 當即議決三項 (一)籌備發行刊物 (二)組織調查團赴濟實地調查濟案眞相 (三)推舉胡定遠 鮑若夢 周移李 冠周四委員代表分謁各軍事長官 電國府速解決濟案云 (北)

●二五稅基金保管會昨開會

▲通過發行簡章

關於津海關二五附加稅基金保管會 定於昨日舉行第一次會議一節 已見報載 昨日下午三時在西皮市公債局開會 計出席委員 爲何其鞏 趙以寬 冷家驥 卓本懋 惲寶惠 邵昌言 孟玉雙 常朗齋 陳純仲 吳震修等 當用投票式 選舉以後開會之主席 結果冷家驥以五票當選爲主席 即由冷報告 馮公度函辭常務委員 經復函照准 次由吳震修報告 上海方面會議發行國庫券三千萬 現僅發行四千萬 今北平方面 發行九百萬 較諸他處之數目甚微 此項庫券 勸銷範圍 不獨遍限商人 凡屬國民 均有推銷之義務 至關於勸銷該項庫券之辦法 經多方討論後 由主席宣布以下之表決 (一)河北省方面 由財政廳分行各縣署 分別勸銷 (二)特別市 由北平總商會 及本地鄉紳 會同辦理 末由卓本懋動議 關于勸募委員及人數問題 結果決定該項委員人數 不定名額 前日上午由委員中輪派二人值日 并定最近期內 每日午后四時至五時 各委員均行蒞會 便于總接洽 至五時十分散會 茲將關於庫券發行簡章錄次 津海關二五附稅國庫券發行簡章 (一)總額 額面九百萬元 (二)種類 萬元千元百元十元券四種 (三)利息 月息八厘 (四)發行 十足發行 但認購者 准按九八交欵 即每額面百元實收九十八元 (五)預扣利息 自購券人交欵之日起 至十七年九月底止 應給庫券利息按日計算 於交欵時照數預扣 (六)還本付息辦法 自十七年十月分起每月月底還本卅分之一 并付息一次 利隨本減 至卅年三月底 本息如數償清 (七)發行機關 天津北平中國交通兩銀行 及其他指定之勸募機關 凡認購人交欵時 由中國或交通銀行出給預約券 註明認購券額種類張數 并所交銀欵數目 俟庫券印就 再行通告 在原地中交行 憑預約券再換庫券 (八)基金 自十七年九月份起 以津海關二五附稅全部收入作抵 由國民政府財政部命令徵收機關 儘先撥還庫券本息 至全部償竣爲止 (九)基金保管辦法 由天津北平銀錢公會及商會等推舉代表 由國民政府及財政部分別派員共同組織基金保管委員會保管之 并由該委員會辦理還本付息事宜 (十)經募手數料 經募此項庫券之手數料定爲百分之一 無論個人與機關 但能於發行期內募集券欵繳部者 均得享受此項利益 逾期即行停止 (北)

●第二集團駐平辦公處人員發表

第二集團駐平辦公處 前由馮基達主持一切事務 自馮玉祥到平後 已改委丁春膏爲處長 丁氏奉令後 日前始開始正式組織 內部人員亦已派定 昨日呈准馮玉祥總司令發表 并附辦事人員名單如下 處長丁春膏 主任陳濟 佐理何兆麟 邵逸軒 張秀岩 宋秉乾 副官閻勝清 (北)

楊梅結毒 魚口橫痃
主
癰疽瘰毒 紅疹潰瘍

救我之命

敝人於本月十二日受暑鬱熱上蒸頭運眼黑霎時不省人事已死五分鐘幸蒙草

鹽業銀行廣告（十七年）

本銀行股本一千萬元 收足七百五十萬元 （公積金暨盈餘滾存四百六十九萬二千二百餘元

●總商會請將河北省政府移平

白崇禧向北平政治分會建議將河北省政府移北平 已見前報 茲聞北平總商會以首都移南京 則北平地方應維持文化及各商業計 有將河北省政府移平之必要 決於日內致電南京政治會議 促其通過 以期早日實現云（北）

●何其鞏注重市政人材

▲七局長尚在選擇

昨日上午七時 某君赴特別市政府訪市長何其鞏 比承接見 並發表談話如次 余（何自稱）就職伊始 談到建設 似嫌過早 但在建設尚未進行之先 亟應舉辦者有三步驟 （一）整理市政 此事爲治標之法 較諸他項更爲急切 （二）整理財政 辦事自必需錢 無錢何能辦事 亟應在最短期間 使財政具有眉目 非整理不能見其功 （三）局長人選 此項最難 因市政是科學的 非專門人材 不能勝任 將來對七局長之人選 必須嚴爲徵別 目下正在選擇中 必須經過以上三步驟 然後有建設之可言 至經費開支 亦必俟經過一番之整理 方能決定北平市府 管轄區域 甚爲擴大 預算亦必按其情形而定其多寡 余擬將以十分之五 用爲行政費 十分之三四用爲建設費 定此係預擬之數目 須至臨時方能決定云（北）

●蔣中正今明兩日公開講演

▲地點在北大三院

昨據國民革命軍總司令部消息 蔣總司令爲應各方之要求起見 特決定在北大三院公開講演兩日 第一日即十七日上午九時 講演教育問題 任聽校學生旁聽 第二日即十八日 講演其他問題 任各界旁聽 昨日關係方面正準備一切云（北）

●馮玉祥昨晚五時前尚未離保

▲昨日親赴祖墓省視

馮玉祥十五日到保後 日昨親赴城北省視祖墓 傍晚午後五時駐平辦公處尚未接到馮玉祥離保報告 辦公處已派人赴保 晉送電報 及重要文件 呈馮閱覽 據□□人員稱 馮總司令本日（昨日）始離保 因馮氏在保祖墓 須待整理 馮俟整理完畢後 始能離保返回新鄉云云（北）

●商震昨晚可回津

▲三日內仍來平

河北省政府主席商震因某項問題 急須赴津 故已決定昨晚八九時離平 前往總指揮部 隨員已有準備 大約可以成行 並聞商因將李尚未離京 三日內仍須回平照料一切云云（北）

●天津將設無綫電台

津訊 國府建設委員會派高凌百赴津 設立短波無綫電台 擬借用特別區公園或其他適當地點建築電台 聞已電致傅作義南桂馨 請其就近協助一切云（亞）

●李烈鈞致日人濱口書

▲有希望於中日協助者四點

中國國民黨中央執行委員李烈鈞近經該委員會決定 致函日本濱口民政黨總裁 及床次顧問 陳敘各希望如下 （一）爲東亞前途之大局計 中日兩國國民應協一致 （二）建設新民國之運動 有賴日本國民之同情援助 （一）爲達前開之目的 應由和平手段根本改良兩國關係 俾更形親密 此事由雙方彼此努力 （二）繼續民政黨與國民黨之緊密關係 又此間二三新聞載稱 民政黨內察於中國現下時局 與日本關係極爲重大機微 此時有派足代表黨之最高幹部 赴華視察實狀之必要 此種意見 已經濃厚 正向床次顧問勸說此任 床次氏如親與國民政府當局交換意見 將帶同該黨所屬議員數名同行（夕）

●王伯羣對交通先決前提有四

▲交通業革新方案十種

國府交通部王部長伯羣 對於交通事業之整理 已詳訂革新方案 內附件十種 王氏以今後欲期交通逐步施行 克收實效 則先決之前提 厥有四端 ▲事權統一 並行政苟無系統 外力屢來干涉營業 收支用人 取捨及一切行政事項 中央部署徒負管轄之虛名 遺失酌盈劑虛 獎懲黜陟之實用 長此支離破碎以爲之 雖有良規 亦悉成虛飾 此其一 ▲會計獨立 並交通事業 現已破壞無餘 已成者立待整理規復 急需者立待籌備進行 經緯萬端 在在非財莫濟 然丁茲上下交困信用破產之日 既不能仰給國庫 更無法再募外資 倘繼續徘徊 又有如待斃 爲今之計 舍交通事業 設法自救 更無他途 尤非確立特別會計制度 厲行財政獨立不爲功 從今以後 切盼交通進款 中央國庫 不得再事挪移 地方長官 幸勿擅行提取 此其二 ▲減免苛捐 晚近以來 各省捐稅繁多 關卡林立 以致貨車一輛 納捐多次 方可放行 商人規避重稅 或改道繞越 或觀望徘徊 貨物運輸 因之減滯 直接損少鐵路之運費 間接短絀國家之稅收 自應通盤籌畫 酌量廢止 或予減輕 使貨物得以流通 稅收賴以增旺 民困既蘇 國帑亦裕 此其三 ▲清除匪患 年來軍事擾攘 盜賊蜂起 路則折軌劫車 電則砍桿割綫 郵則搶劫包件 航則中途擄輪 國家之損失不貲 人民之痛苦彌甚 應由中央責成各省軍事長官 于各路沿綫 先行趕辦清鄉 以安行旅 地方軍警 平時應與各路站几相協助 妥爲保護 此其四 綜此四端 皆先決之前提 當今之急務 全賴中央地方當局之諒解協助 乃能有成云云 茲將交通事業革新方案附件十種分誌如下 （附件一）添辦長途電話案及經費估計書 （附件二）全國無綫電通信網建設計畫書 （附件三）籌辦無綫電機製造廠計畫書 （附件四）籌辦機車車輛製造廠計畫書 （附件五）籌辦航空運輸計畫書 （附件六）全國鐵路綫網總設計書 （內三件）（一）全國鐵路綫網規劃書 （二）全國鐵路綫網分期建築計畫書 （三）全國鐵路綫網幹支綫路及預算估計書 （附件七）全國國道計劃書 （附件八）籌辦製鐵鋼廠計劃書 （附件九）揚子江水道整理概要書 （附件十）籌辦及擴充造船廠計畫概要書（夕）

●宋子文來平任務

財長宋子文預定十七日下午到平 此來係與各總司令磋商統一財政計畫（兩）

●平滬間特別直達快車延期

交通界消息 國民政府交通部路政司司長趙世瑄 此次來京後 對於疏通恢復各路快車 積極進行 不遺餘力 北平上海間特別直達快車 近因津浦路黃河鐵橋尚未修復 故擬改由北平鄭州徐州南京而達上海 日前曾飭鐵路聯運事務處 擬訂平滬間特別聯運快車行車時刻表 及頭二三等旅客票價 業經訂完畢 本定本星期一十六日（即昨日）通車 嗣因京漢鐵路車輛不足分配 須下復飭該路快車之用 故平滬間特別聯運快車不得不因此暫行延期 一俟車輛收集完妥 即行通車（兩）

●堀參事官赴東省視察

日使館堀參事官 現決利用暑中休假 視察滿洲 大約定十七日下午四時 由平出發赴津 乘長平丸先至大連 再由南滿路北上 赴長春視察 預定旅行日數爲二星期（兩）

●俄極東局長將改赴南京

哈爾濱十五日電 來哈之莫斯科政府之極東局長麥利尼可夫 本定將赴奉天訪張學良 賀其就任保安總司令兼求締結中俄兩國間以協調的開發滿蒙之文化經濟 更披瀝蘇俄對華意向 請予諒解 正決定間 突接本國電報 急行回國 其原因係以俄認奉派勢力業已失墜 與俄在北滿勢力之消長有重大關係之故 現俄內定政策開有數端 （一）在北滿之蘇俄職業團盟會之運動須予確認 （二）中東鐵路之人事行政須予改良 （三）在滿赤俄人之待遇須行改善 以上各端俱定行改良之意向 並將令麥氏帶外交上正式使命赴南一行 以求南政府之諒解 俾克恢復中俄邦交（兩）

●國府將公布新聞記者優待條例

▲共計十四條

國府方面現將檢舉新聞條例取銷 並因首都新聞記者聯合會 前開執監聯席會議 已將中國新聞記者優待條例草案 審查通過 呈請中央黨部及國民政府核准 聞中央國府不日即將公布施行 現在天津某報已將草案原文披露 茲特轉錄如下 第一條 凡中國新聞記者 均得受本條例之優待 第二條 新聞記者監督政府 領導民衆 在正義法律範圍之內 有絕對的言論自由權 第三條 新聞記者承受中國國民黨中央黨部宣傳之指導 第四條 新聞記者言論與記載如有失檢之處 第一步受黨的勸告更正 第二步受黨的警告悔改 第三步受黨的嚴厲制裁 任何當局不得隨便而干涉 第五條 新聞記者在軍事戒嚴時期之地區 關於軍事消息應受戒嚴當局之檢查 以防軍事洩漏 但言論與非軍事新聞之記載者 仍不受任何拘束 第六條 新聞記者向各級黨務政治軍事機關 及民衆團體採訪新聞時 各該機關團體 不得藉故拒絕 應一體優待之 第七條 新聞記者履行職務時 凡水陸來往 持有全國新聞記者聯合總會執照 應受交通上之優待 第八條 新聞記者所發之新聞稿件 電稿一律以急電視之 其電費則照通常電報四分之一實收 無綫電同此 郵稿一律以快信視之 其郵資以半信計之 長途電話與無綫電 新聞記者爲傳遞新聞 均得優先使用 第九條 新聞記者所發稿件 受第八條之優待者 以純粹新聞稿爲限 夾有非新聞語句者 照常納費 第十條 凡中華民國郵政局 認爲新聞紙類之刊物 一律以快信視之 第十一條 新聞記者 如遭軍警之當局之逮捕侮辱 檢察官應提出嚴厲之檢舉公訴 第十二條 本條例解釋之權 在中國國民黨中央黨部 與全國新聞記者聯合總會 第十三條 本條例呈請中央黨部國民政府核准公布之日起發生效力 第十四條 本條例爲適應事實必須修改 特在全國新聞記者聯合總會未成立以前 暫由首都新聞記者聯合會 呈請中央國府核准云（見）

各省新聞

○武漢政分會令徵收機關條陳積弊

漢口通訊 武漢政治分會爲整頓稅收 剔除中飽 昨訓令財政委員會及湘鄂兩省政府云 爲訓令事 建設之初 百凡待舉 當務之急 理財爲先 吾國財政積弊之深 久爲世所詬病 而徵收機關尤爲歷來百弊所叢 往往有關卡徵員不期月而致吞鉅萬 稱非作奸犯科 何由得此 官方敗壞 綱紀不修 前清以還 以迄軍閥時代 下效上尤 於斯爲極 本黨領導革命 期成廉潔政府 查現在征收人員 能實心任事 潔已奉公者 固不乏人 而蹈習故常 損公肥已者 猶比比皆是 若不嚴加整頓 將何以肅官箴而挽頹習 況建設伊始 需用紛繁 政費所資 莫非人民膏血 人民負担一分 國家即當有一分之用 需索苟便私計 病國害民 是則剔除中飽 化私爲公 實今日理財之第一先着也 惟是弊竇之生 由來已久 巧立名目 多如牛毛 益以官商同謀 工爲掩飾 自非身處局中 無由知其情僞 茲經本會討論 決定令行兩省所屬徵收機關人員 自將該機關歷來陋規名目 徵收手續 中飽額數 分別項目 詳晰條陳 毋稍隱匿 並擬具切實釐剔方法 呈報到會 以憑採擇 所有該員報告 從前已收陋規 或其他款項 概不追究 其有敷陳詳盡 坦白無隱者 並當加以褒獎 以示鼓勵 釐整頓後 徵收機關人員如有薪俸過薄 並當酌予增加 藉維個人生計 現本會對于整理稅收 已另出佈告 一般商民及各徵收機關各級員司 對于任何機關之積弊 如有所知 不拘輕重多寡 均可隨時揭出 該管人員縱欲隱匿 勢不可能 倘各機關奉令之後 仍復私而忘公 不肯和盤托出 致爲他人舉發者 國法具在 即當嚴加懲處 不稍姑寬 何去何從 端由自擇 以上辦法 業經本會議決 事在必行 除分令外 合行令仰該會省政府遵照 迅飭所屬徵收機關一體遵照 仍將辦理情形呈復爲要（正）

○日軍在青之橫行

▲添編特務游擊隊 日軍對青島之警備 漸趨嚴重 中國警察雖盡力維持 近更新編保安隊 加意警備 而日軍則宣稱中國警察到底不能擔任 因此日軍部近將編一特務游擊隊 凡日人認爲不詳細之事件 概須一一究明 最近即將實現

▲大搜平定路民居 日軍在青 原屬官傳 設有便衣隊活動 於是日軍遂有搜查民宅之事 三日下午五點 日軍將台東鎮平定路二號住宅包圍 執鎗搜查 據日軍云 該房住有某軍長委任之司令 在此招納舊軍潰兵 故會同華警前往搜查 但搜查結果 一無所獲云

▲要求增加膠濟路利息 膠濟路當接收時 因無款付價於日本 只得按季照價付利息 聞當時所協定者爲利息八厘 半年一付 自膠路入軍閥手後 濫支路款 致無餘裕 故應付之利息 共欠二百四十萬元 昨日領事又催付此款 現膠路局長趙藍田 親與日領接洽 此時無款照付 請暫緩 當經日人提議 增加利率爲九厘 無理要求 層出不窮 令人髮指

▲高密發生炸彈爆發事 據高密消息 該縣警察房 自日軍還入後 日在該營房之操練場內操練 三日下午四點 日軍約六十八聯隊一部 正在操演之際 忽有炸彈爆發 當傷日軍兵士十名 日軍極力搜索炸彈之所由來 終未搜出踪跡 現日軍疑係國軍所埋伏者 因關部曾在此駐紮也

○天津破獲共產黨犯十六名

天津河北小于莊永德里八號 素有共產黨及所領導之工人在內開會 計議一切 業被中國國民黨河北省黨務指導委員會查覺 當經指派駐紮該會守衛隊三十七團 第一營營長武舜山率領隊兵前往包圍緝捕 當獲共產黨要犯李寒（年十八歲武清縣人） 屈雲祥（年廿一歲山西稷城縣人） 劉文山（年十八歲 王小田天津人（年十六歲文安縣人） 于寶珍（年二十歲阜城縣人） 溫城（年十八歲涿州人） 劉鵬桐（年十八歲阜城縣人） 陳桂生（年十九歲保定人） 畢順祥（年二十六歲寶坻縣人） 朱子杰（年十七歲滄縣人） 王鶴珂（年十八歲天津人） 范玉華（年廿三歲天津人） 楊樹森（年廿二歲三合縣人） 李庚臣（年二十歲北平人） 韓義（年二十二歲山東烟台人） 于照如（年十五歲山東人）等十六名 其中均係恒源紗廠工人 並搜出（爲恒源紗廠工人勝利告工友）宣傳品印傳單十數張 總由范玉華身旁搜出傳單多件 內容所述確係共產口吻 絕非工人自身所能爲者 其爲共產黨亦屬毫無疑義 當于日昨將該共產黨犯李寒范玉華等十六名一併解送警備司令部軍法處飭辦云（正）

○新疆羊毛銷售情況

綏遠消息 新疆羊毛爲我國出產要品之一 最近銷售情形極爲良好 現在四十二元可以購買一千俵 外國人近日赴該地買毛極多云（日）

○湘省實行裁兵之第一聲

七月一日長沙通信 上年西征軍入湘時 爲減少敵軍實力起見 就地收編雜色部隊甚多 如第二軍第六軍第八軍第十四軍等 均各收編在一師以上 自魯滌平回主湘政後 即主張相當時期實行裁兵 並取消雜色部隊 列入湖南行政大綱 且限制湘省所負軍費 無論如何 不得超過一百萬元 現駐湘部隊軍費歸湘省負担者 計有魯滌平之第一軍 吳尚之第八軍 陳嘉佑之十四軍 何鍵之三十五軍 向成傑之二十一軍 此外尚有第六軍之一部 與劉鋼陳漢章陳渠珍三獨立師 按照第四集團軍總司令部新定給養額 每軍月給二十五萬元 每獨立師月九萬元之規定 計月需一百五十萬元上下 現在軍費名爲歸國庫負担 實際上仍係就湘省國稅收入撥用 而湘省國稅全部收入 每月不足百萬元 以各軍費支絀 困苦萬狀 即如此次分區大舉清鄉 各部隊遲遲未能集中 致湘南湘東共匪猖獗者 即因開拔費未能籌發之故 在湘當局 魯滌平陳嘉佑何鍵與吳尚 有鑑軍費之困難 知非實行裁兵不可 加以平津克復 北伐告一段落 亦無須再存多數部隊 經一再會商 決定各軍一律按照三三制 實行裁併 萬一因部隊過多時 亦祇能於三師之外 添編一教導師 不得超過四師以上 以減輕人民負担 此爲湘省局部的自動裁兵第一步辦法 以後如中央有命令實行兵工政策時 再遵照中央命令辦理 計議既定 於是陳嘉佑魯滌平即首先實行裁兵 以爲之倡 茲將陳魯兩軍裁兵情形分誌如次

▲陳嘉佑部裁併情形 陳嘉佑部十四軍入湘後 擴充較各軍爲多 除原有之第五師成光耀 四十五師李抱冰 四十九師岳森基本隊伍外 計添編者有教導師李雲杰 暫編第一師唐青雲 暫編第二師周朝武 暫編第三師俞業裕 及獨立團砲兵團甚夥 其中除暫編第一師唐青雲部 已在寶慶叛變 現不存在外 其餘所存部隊 現爲陳嘉佑規定裁併如下 （一）暫編第二師周朝武部 取消暫編第二師名義 將周朝武已由慈利來省 謁見陳嘉佑氏 商承改編辦法 但尚未確定 聞須另案辦理 （二）暫編第三師俞業裕部改編爲獨立團 每連步槍九十支 至多不准過四營 （三）獨立團龍煜處 砲兵團熊剛 編併入第五師成光耀部 砲兵團名義取消 改設砲兵指揮 （四）獨立團沈鳳威與特務營監護隊 及砲團所屬之機關槍連 編併入第四十九師岳森部 （五）各師特務連工兵隊裁撤 改編爲特務營 砲兵營改四門制砲兵連 （六）各團迫擊砲隊裁撤 （七）軍師團部遵照軍委會新令改編 （八）教導師改編爲三三制 每連編足步槍九十支 （九）四十五師編足每連步槍九十支 依以上裁編情形 計尚存有成光耀李抱冰李雲杰俞業裕四師 一獨立團 較之原議裁兵辦法 尚超過一獨立團 周朝武部尚不在內 關此係第一步辦法 今後將計畫第二步裁併云

▲魯滌平部裁併情形 魯滌平部第二軍 除原有第四師王捷 第六師戴岳 二十三師朱耀華 基本隊伍外 另有警衛團秦漢三 教導團唐振鐸 游擊司令周日旦等部 現爲滌平爲實行裁兵起見 特將唐振鐸部在湘縣三仙湖一帶解散 周日旦部在瀏陽解散 唐周一律委爲軍部少將預備將校 以節軍費 以上陳魯兩軍所裁官兵 將近七八千人 第二軍所裁部隊 已於六月三十日遣散完竣 十四軍編併辦法 亦定於七月一日起實行 被裁官兵 計校官每人發旅費二十元 尉官十元 士兵四元 俾各回籍 此外第八軍與三十五軍人數 均在四師範圍之內 在第一期裁兵中暫不裁併 第二十一軍何成濬部將開往鄂西 既與湘省不生軍費關係 故裁併與否 湘不過問 此外對於劉鋼陳漢章陳渠珍三個獨立師 刻正派員前往點驗 準備切實裁併

治 痛瘋爛脚 癬疥痔瘡
內服新藥一元五角外搽藥水四角
中國發行上海三馬路中法大藥房分發行
北京大柵欄中法藥房

京漢鐵路管理局廣告 第一百七十三號
啓者 本路北段客貨運輸前以軍事關係稍形停頓現交通漸次恢復所有來往客貨列車均已通至彰德恐未週知特此通告

漢口 香港 大連 其餘各省會商埠均有
通滙機關 並與金城中南大陸銀行 合設準備庫及儲蓄會於上海天津漢口等處

紅錫包香烟

永泰和烟草股份有限公司總理

CI 193

中國銀行廣告

資本總額六千萬元已收一千九百七十六萬零二百元 **公債金**六百一十七萬七千三百二十三元五角七分 **營業**專辦存欵放欵貼現國內外滙兌買賣生金銀等業並經特許代理金庫發行鈔票經理公債及鹽稅關稅 **總分支行**

「總行」北京「分支行及辦事處收稅處」**京兆**北京 **江蘇**上海南京下關蘇州鎮江揚州清江浦板浦無錫常州徐州南通唐家閘常熟 **浙江**杭州甯波餘姚沈家門紹興嘉興盛澤溫州湖州蘭谿海門 **安徽**蕪湖安慶大通 **直隸**天津保定邢台唐山大名石家莊秦皇島 **綏遠**歸綏 **察哈爾**張家口 **山西**太原大同太谷 **山東**濟南青島煙台 **湖北**漢口 **湖南**長沙 **河南**開封鄭州 **陝西**西安 **甘肅**蘭州 **四川**重慶城都萬縣自流井瀘川五通橋 **江西**九江 **貴州**貴陽 **廣東**香港廣州汕頭瓊州 **福建**厦門福州泉州涵江 **東三省**長春吉林黑龍江哈爾濱道裏呼蘭安達海拉爾黑河綏化奉天營口大連安東開原公主嶺通化臨江

嬰孩自已藥片可稱爲最著名極便宜之小兒科醫生

小孩所患之疾病其初見之病狀如寒熱便閉吵鬧嘔吐等類是也如能及時立卽調治可免危害擬以具有見識之父母常備韋廉士嬰孩自已藥片于家中以防不時之需也蓋服後立卽安舒此藥片絕無麻醉及一切翦烈之性藥性和平無嗅無味小兒易服之安徽祈門福香堂陳國忠先生來書云鄙人次男曾患上吐下瀉四肢厥冷兼有驚搐投以韋廉士嬰孩自已藥片未及半日病勢轉安觀照片鄙人之長次二男孩皆由嬰孩自已藥片治愈身强體胖實由貴大醫士之萬試萬驗之寶藥所賜也願吾國育嬰之家宜早備之嬰孩自已藥片爲經售西藥者均有出售或直寄郵票大洋六角至上海江西路六十號韋廉士醫生藥局原班郵奉一瓶可也每六瓶大洋三元郵力在內

本報價目

零售每份大洋三分 京都每月銀洋八角五分 天津各省與外埠……

新製各種……
京奉鐵路全路行車時刻表每塊大洋十元

本報……
敬啓者本報在北京開設已弍十餘年荷蒙各界歡迎故在北方各報之銷行以本報爲最廣兼承辦……印刷文件如華文洋文鉛印石印各種書……月份牌仿單門票一切文件工……

介紹良醫

醫士楊君貫秋得祖傳秘授岐黃之術醫學淵深 凡男女老幼大小各症無不應手奏效於難險症尤有絕妙心法 先生自出診以來活人甚夥 而且天性……於 就診者……求

婦兒內外科產科
秀貞女醫院
北京甘石橋北首電話西局一一五九

醫例

商標 解百勒 麥精魚肝油

TRADE MARK 'KEPLER' 商標
COD LIVER OIL with MALT EXTRACT

完美補食

「解百勒」麥精魚肝油乃建造身體之原素內涵生養素極富能健腦壯筋養肌補血凡小兒發育遲緩身體虛弱服之最爲相宜因此品具藥香美味小兒非常歡迎也

此品瓶上貼有華文仿單各大藥房均有發售

BURROUGHS WELLCOME & CO.
LONDON AND SHANGHAI
(PROPRIETORS: THE WELLCOME FOUNDATION LTD., LONDON, ENGLAND)

英京 上海 寶威大藥行
(英商威氏基金有限公司)

Sh-265

一兩之防止勝於一磅之治療

此爲著名之西諺也疾病當亦作如是觀平時服藥以防疾病其所費無幾苟一旦臥病纏綿方以鉅欵延聘醫生及看護其智愚相去不啻千百倍耶韋廉士醫生紅色清導丸乃微小之藥丸功專潤腸導滯能使內腐清潔則精神自然爽健矣
上海山東路商聯會書記崔滌川先生

服用清導丸以治頭痛

來信云貴藥局之韋廉士紅色清導丸鄙人服用大便舒暢飲食加增痛苦頭暈頓減神乎其神矣敬書效驗如神四字聊誌記念韋廉士紅色清導丸功效卓著是以凡經售西藥者均有出售或直向上海江西路六十號韋廉士醫生藥局函購每一瓶大洋六角每六瓶大洋三元郵力在內收用郵票

此三位廣東名人

均聲稱彼等之體力復原康健强壯皆由

韋廉士大醫生紅色補丸

南洋爪哇葛廚文羅棧婺利興公司李逸民先生原籍廣東梅縣雁洋由爪哇來函云鄙人因此間天氣炎暑困倦不堪以致身體日見瘦弱胃納少進且患嘔吐夜間盜汗時患寒熱身體發燒如是者纏綿有十四個月之久及至試服韋廉士大醫生紅色補丸始獲全愈蓋服丸之後功效驟見耐心連服及至十分康健精神復原體量加重而後已

廣州名伶祝華年班且角張獻新先生自廣州新城天平街新門牌三十六號二樓來函云新自入優界以來因勞苦過甚以致身體日弱年前忽染手足酸軟症苦楚不堪因此不克登場演劇經屢請名醫調理均無法可治迨後由同事介紹着服貴醫生之紅色補丸初購一瓶試服已覺略愈繼服兩瓶則精神復原手足非常活動今又能登場演劇矣

南洋麻六甲爪勝一千六百七十七號羣和號李民先生原籍廣東大埔縣其來函云鄙人前曾頭暈目眩之症因而夜不安睡且四肢無力時覺腰背疼痛因大便秘結之故以致更形困苦鄙人所樂道者服用紅色清導丸治愈大便秘結之患服用韋廉士大醫生紅色補丸便腰疼及四肢無力頭暈目眩等疾治愈現下身體康壯夜睡安甯矣

奉送衛生小書

對于閣下並尊夫人以及令郎等如何衛生甚爲詳備如欲索取卽需寄一明信片詳明住址姓名至韋廉士醫生藥局可也韋廉士大醫生紅色補丸凡經售西藥者均有出售或直向上海江西路六十號韋廉士醫生藥局函購每一瓶大洋一元五角每六瓶大洋八元郵力在內清導丸每一瓶大洋六角每六瓶大洋三元郵力在內

名醫證明 韋廉士 DR. WILLIAMS' PINK PILLS FOR PALE PEOPLE 生紅色補丸之效力

根本剷除咳嗽變金丸

專門治男婦老幼各種咳嗽多年肺部各病無論遠年近年新久輕重日喘咳嗽癆傷嗽嗽經癆咳必每交節分嗽犯諸虛咳者咳嗽傷至眼五癆服傷各咳嗽此丸立見效真肺部當也價日瓶大洋一元八角小半瓶五角

淋濁丸　　（九）一一　　換健膏

重小便刺痛白淋火淋赤淋白濁久淋專治風淋等症小淋惡淋及婦女白帶赤帶血淋石淋沙淋毒淋慢淋惡淋等症服此丸即愈[illegible]

此丸專門治腎部遺精早泄陽痿[illegible]

福來地藥廠啓　中法大藥房　總批發北京前門外大柵欄路北　三南八四三號

農商部註冊　四種靈藥　不效還洋

乾坤益壽膏　[illegible]

舒筋活血追風膏　[illegible]

除濕脚氣藥水　[illegible]

紅花積痞膏　[illegible]

代售處前門外大柵欄老德記藥房屈臣氏藥房中州藥房東安市場振亞藥房瑞澤藥房總售處崇文門內蘇州胡同內同眼井四十號函購外加郵費二角空函無效濟安堂許家啓

北京蝶社今承某要人委托施送（觀音救苦經）萬部凡欲正心修身化險爲夷者付下郵費二分即行送上一部若索十份請付二十五分郵票富掛號寄上也

◀北京▶
施送佛經奉送小說

又本社出版自行裝訂之滑稽短篇小說（何爲的幸運）現已發行該書是名小說家李鷟舟君所著敢保閱後捧腹大笑現爲普及起見若言本報介紹只收按定價五扣奉送付來半分郵票二分即送一本

（徵求）民國十一年北京出版之民生日報第一百二〇期至一百五十期二十一份上海風人報八十五期至二停版全份及虹報全份笑雜誌全份上海時事新報之電影週刊全份民十一天津電影週刊全份去年上海影戲畫報第十七期一份有分讓者富以現金爲酬可先函商也　北京西城屯絹胡同蝶社啓

易巨林廣和丸

本堂係佛山壽世祖安會館行內正式商店向皆遵守行規選用正地道藥材製煉廣和丸專治瘴氣屬毒霧露惡毒頑皮惡癬等症每料丸重一十六兩實銀叁十元半料丸重八兩實銀一十五員小半料丸四兩實銀七員五毫中外名稱神效無論內地外洋郵馳滙購服妥寄不悞近有奸商假冒漁利業經呈奉官廳註冊備案給示保護在案凡購服者請認明以廣和丸三字爲據合之商標爲記庶不致悞此佈舖在鶴邑玉橋原里（老舖在佛山黃傘大街）西棧在香港東棧在江門在河南直街（代售處）官山墟連元街口（鉅源銅鐵店）西南大永萊鞋廠陳村新墟街麟符街謙和　本堂另有傳家高捷效白濁丸發售每服定價一員每打十丸十員

粵東廣和堂易巨林謹啓

京師華商電燈有限公司通告

啓者敝公司對於各用戶查驗電表收取電費向有一定執照發給查表人及取費人收執請各用戶務必驗明以免有誤久辦理在案茲因格外詳慎起見特於各執照上加貼查表人或取費人本人相片合行通知用戶今後遇有本公司查表或收取電費時除依前驗明各該人所持執照外并請驗對該執照上所貼相片須與持執照人之面貌相符方爲有效特此通告惟希留意爲幸

京漢鐵路管理局廣告

[illegible]特將旅客[illegible]外遞定府石家莊各站定於本年五月一日暫先恢復聯運[illegible]

[illegible]品招標出售定於五月十八日下午四時在北京總局當衆開標各商願承購全部或一部分者可向總務處庶務課領取器具物品清單并到材料總廠查看房料明貨色限於開標日午前將標價密封投到本局隨標繳押款洋三百元不得標者當還押款[illegible]特此佈告

京漢鐵路局緊要廣告

本局欠薪支付券業於本月六日抽籤其中籤各券委託北洋保商銀行代爲兌現已經登報廣告在案查本月七日赴兌人數衆多一時擁擠深恐淆亂觀聽致滋誤會用特再行申明凡持兌該項支付券者可逕赴京漢局出納課就近兌現此佈

女界刊物之明星　蝶週刊

[illegible]閱以一月起碼只收[illegible]費在內每週一期零售二分半銅元十枚全年一元凡投稿定閱均祈交北京西城屯絹胡同蝶社週刊部

歐家全之癬癩水

◀五無主義▶

無色　無臭　無苦　無肉　無發
素　　惡　　痛　　爛　　復

消一切皮膚病剷除建康之障礙

生有皮膚病非祇觀瞻不更妥康健碍宜立驗五無十義之癬癩水治之必得滿意

總批發廣州市一德路老舖南關增沙香港大道中二百八十三號　上海北四川路會[illegible]　先施公司其餘各商店均有代售

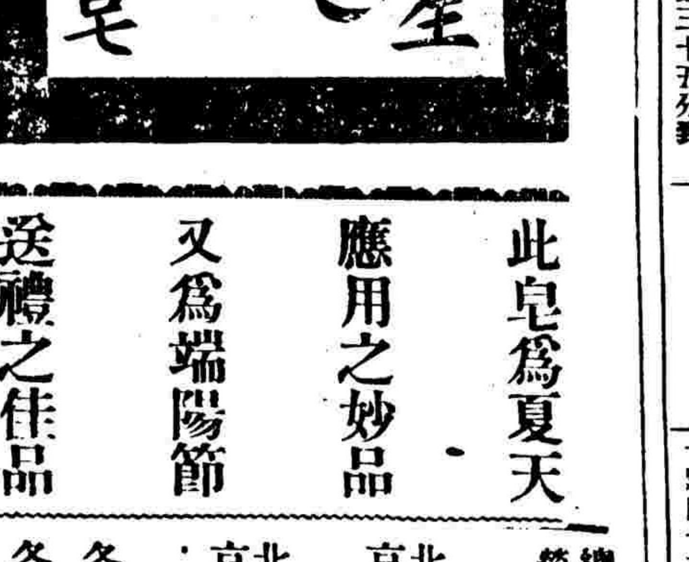

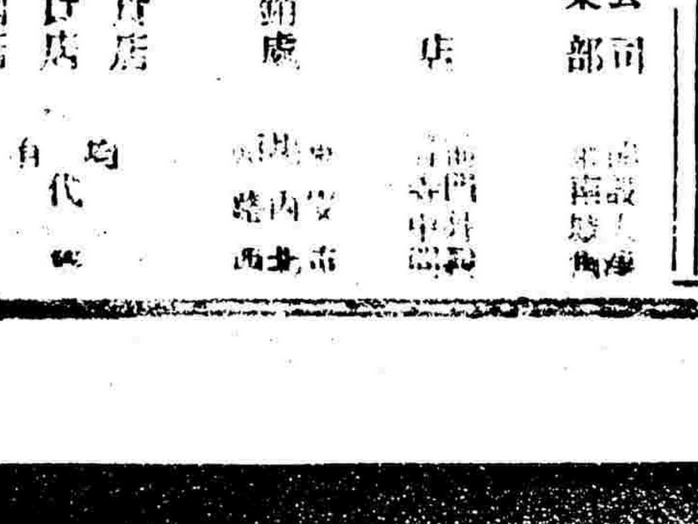

此皂爲夏天應用之妙品又爲端陽節送禮之佳品

總公司營業部　北京支店　北京分銷處　各洋貨店　各國貨店　各紙烟店均有代售

京漢鐵路京彰間臨時行車時刻表

中華民國十六年十一月二十一日起改訂

南行站名（由北至南）：北京前門、西便門、跑馬場、盧溝橋、長辛店、良鄉縣、竇店、琉璃河、涿州、松林店、高碑店、定興縣、北河店、固城、徐水縣、漕河、保定府、于家庄、方順橋、望都縣、清風店、定州、寨西店、新樂縣、東長壽、新安、正定府、柳辛莊、石家莊、高遷村、竇嫗、元氏縣、大陳庄、高邑縣、鴨鴿營、鎮內、滙村、內邱縣、官庄、順德府、沙河縣、褡褳鎮、臨洺關、王化堡、邯鄲縣、馬頭鎮、光祿鎮、磁州、雙廟、豐樂縣、彰德府

第二十一次　例行客車
上午七點三十分開……五點十分到
（逐行）上午七七八八八八九九九九十十十十十十十十十下一一二二三三三四四四四五
七點點點點點點點點點點點點點一一一二二二午點點點點點點點點點點點點
點四五〇十二三五〇二四五十四五點點點點點點一二四〇四點十五十三三五十
三十十六七十十七十十十四十十十二五十三四點十十六十八五十五十十十分
十三分分分七九分分分六一五分一七二十十六十十〇五四分分開分二一六八到

第三次　例行客貨合車
上午七點三十二分開……三點[illegible]分到　[illegible]

第一〇一次　例行客貨合車
上午二點開……九點四十七分到
上午二二三三三四四五六六七七八九九十十十十下二二三四五五六七七八八九九
點點點點點點點點點點點點點點點點一一午點點點點點點點點點點點點點
三四〇二五十五三十十二五三三〇三〇五點點二三〇十四二十五十五八三
十十九十十四十分十十十七十九十二五三十十一四十十二六十十十
三四分五五八分開開五七八十七分四十十分九一分分六分三分九分
分分開分分分開分分分開分開開分開分開分分開分開分
開開到開開開開開開九五九分分開分到分開
分分分開開到開

第二十五次　例行客車
午後十二點五十五分開……七點四十四分到
午三三三二二四四四五五五五六六六七七七
點點點點點點點點點點點點點點點點點點
〇十三四五〇十三四〇三十五十六十四〇二
九六十十十二二十十三十六十三十十十十六十
分分二三二分分分九分分三八分七五分七
開開分分分開開開分開分分開分分開分分
開到開開開開開開開

北行站名（由南至北）：彰德府、豐樂縣、雙廟、磁州、光祿鎮、馬頭鎮、邯鄲縣、王化堡、臨洺關、褡褳鎮、沙河縣、順德府、官庄、內邱縣、滙村、鎮內、鴨鴿營、高邑縣、大陳庄、元氏縣、竇嫗、高遷村、石家莊、柳辛莊、正定府、新安、東長壽、新樂縣、寨西店、定州、清風店、望都縣、方順橋、于家庄、保定府、漕河、徐水縣、固城、北河店、定興縣、高碑店、松林店、涿州、琉璃河、竇店、良鄉縣、長辛店、盧溝橋、跑馬場、西便門、北京前門

第二十二次　例行客車
上午九點十分開……六點三十五分到
上午九九九十十十十十十十十一一二二二二下一一三三三四四四五五五六六六六
點點點點點點點點點點點點點點點點午點點點點點點點點點點點點點點點點點點
二四四〇二點點點點點二一四二〇二點點一二四〇二五十三四〇二十二〇十二三
十十十五十十〇四十二十二十四十十十十七十五分十十十八一十十一六十十
三二七分八一八十九十二八〇三分二七十五分分九八八分分十八分三
分分分開分分分分分分開分分分開開分分分分開開分分分分開
開到開開開開開開開到分分分開到開開開開到開

第六次　例行客貨合車
上午六點三十分開……四點十九分到
上午七不八八八九九十十十十十十十下一二二二三三三四四
六點點點點點點點點點點點午點點點點點點點點
點十十五五三三五十一點二二四點點五三十四〇
三四八十十十五三一點二二十點二十十一十一
十分分分二二分十六分十十一分六五四十
分開開開分分開分二十分九八一五分分分
開停開到開分開分開開開

第一〇六次　例行客貨合車
上午三點開……十點四十五分到
上午三三四四四五六七八九九十十十十十下一二三四五五六六七八八八九九十
點點點點點點點點點點點點點點點點午點點點點點點點點點點點點點點點
二五十四四三十十〇五九三一點點三五五二〇三十〇十四十三四〇三五二
十十五十十十八四十五九十十十四十三一十十二六十十十十十十十十
四一分九八十分分分分分分六二三十五五六三〇分一六一十
分分開分分分開開開分分開分分開分分開分分
開開到開開開開到開

第二十四次　例行客車
上午七點三十分開……十二點十三分到
上午七八八八九九九九十十十十十十十十十十十十
七點點點點點點點點點點點點點點點點點點點
點四十三〇二三五〇二〇四五十十十十一二三
三十分九十十十八五十十十十八〇十三三〇
十開分一十五七六分七十十二三二十
分分開分九分分分開開分分分分分
開開開開開開分到分分分開
開開開

○武漢對日運動之變更

漢口十五日電 武漢民衆外交後援會以對日經濟絕交委員會活動經過已令閉歇 另用特種委員會名義 開始對日運動 北寧經封鎖之對日經濟絕交委員會幹部 已羣向市黨部陳訴日下正在紛議中 此後排斥日貨之方向 大抵可見轉換形勢（國）

○積極進行之東省保安

▲楊宇霆回奉任務有三

奉天消息 東三省保安會組織大綱十二日已決定 其內容除規定委員十七人外 以東三省省議會 聯合會爲執行機關 另定東三省公約 又訊楊宇霆自十三日回奉後 其所負者有三項重要任務 （一）京奉沿綫奉軍之檢閱 （二）兵工廠之整理 （三）熱河方面奉軍之情形 及近況之報告云（夕）

○湯玉麟就熱保安司令

▲高維嶽爲副司令

本軍第十二軍長湯玉麟 刻因地方公團推舉 於本月十三日在熱河承德就熱河保安司令 通電已於當日發出第九軍長高維嶽 亦於十四日就熱河保安副司令云（夕）

本京瑣聞

▲昨日法大舉行濟南慘案紀念碑落成禮

▲在法大第三院舉行

▲閻李白商均派代表列席

昨午法大舉行濟南慘案紀念碑落成典禮 列會參與者數百人 閻錫山李宗仁白崇禧商震市黨部均派代表列席濟案後援會亦派代表呂瀛馨女士出席 按秩序單開會 首由主席韓桂琴女士致開會詞 繼由各代表演說 詞頗長 閻錫山代表演說 大意謂吾國國民性 具有善忘之弱點 有此記念碑可使永矢弗諼 更破學界多番喚起民衆之責 造成國民外交 國恥自湔云云 紀念碑置在法大第三院禮堂前 碑高七尺 下有三石級 儼然濟案死士鮮血所凝成之結晶 碑上所刻之文如下 民國十七年夏 國民革命北伐軍次於濟南 與日本借口保僑之軍衝突 殘殺我官吏 砲轟我軍民 傷亡枕藉 四全爲墟 斯所謂五三濟南慘案是也 嗟我同胞 其夢耶醒耶 抑臥薪嘗膽誓以雪此巨恥耶 爲我國前途計 爲世界幸福計 則提撕警覺之工具 公理正義之指南 又何可緩設也 故此碑之建立 謂我國之警惕可 謂世界昌明正義之曙光亦可 吁多難興邦 古今名語 我國備受帝國主義者之壓迫 豈非天之所以磨煉我國人 使發揚光大解生民倒懸扶弱小民族 而爲將來人類之模範及和平之先導者歟 是在吾國共勉之 則我死難同胞不朽矣 則吾國恥紀念之徒至矣 不然苟國人猶因循不振 斯又豈第一濟案於今日而已哉 一九二八年二月 黨軍直自徐陵出發 一戰而克徐淮 再戰而領兗濟 我國家之統一垂成日 帝國主義之然憷以起 保僑三千 出兵越界 燬我房廬戮我同胞交涉蔡公時 尤剿目割鼻以死 嗟嗟所謂人道 信耶非耶 彼新新流河 物理自然 死死生生 無勞欣戚 特人世之險惡 得公死而益明 匪孔聖之令德 孰勝任其遑遑 愧濟逆之無道 臨勒石而方羊 復由主席在碑前宣讀蹟詞文云 維大中華民國十七年七月十六日 北京法大同學公立濟南慘案紀念牌告成 吾人乃敢以壯士飲泣 猛拿縮爪之義自勉 又敢以我武維揚救伐用誠之義以勗國人 自昔含悲 都非瞋喜 昔昔法之戰 法人敗績 遂圖殲滅惨亡之象以警國人 今民族主義之中國 亦正宜爾 此碑之立 設知吾人 當假先烈血路 紹熙光明 震日雲威 難服寰宇也 用是鑴碣（張）

▲九校接收委員前日接收藝專

大學院特派員高魯蕭宗勛翰愈李蔚王李書華等五人 前日晨十時同赴藝專由該校校務維持委員會黃懷英等接待 表示歡迎接收 并報告校中現況該特派員等 先巡視校內一週 并參觀展覽會 旋商定辦法 委任負職員各課主任焦沺銘張遠陸羅宗楷周檢元鄺珊元王雪濤及事務員陳寬洪王凱成程玉青萬沺錫十八暫行負責保管高特派員并云他們接收步驟 分爲三段 首接收教育部 次接收九校 及北條學校 最後接收將來當隸屬於中華大學之各種文化教育機關 復因每週須報告工作於大學院一次 故本日雖是星期 仍到貴校接收云（北）

電筒宜保持光亮

空電筒。有若無。君其及時裝以新穎有力之永備整體電池。此乃世界最大最久之電筒電池廠所造。光明耐久。非別種所能及。其他用途亦多。

各處電料百貨店均有出售

EVEREADY

永備整體電池

經久耐用

美國紐約永備電筒電池廠製造

愛蘭百利創始代乳粉

爲代乳粉之鼻祖 爲最有程序之育嬰聖品

分一 二 三號三種

一號代乳粉適用於初生至三閱月之嬰孩

二號代乳粉適用於三個月至六個月之小孩

三號代乳粉適用於六個月以上之小孩

育兒寶鑑一書詳述育嬰方法 [illegible] 函索請附郵票 [illegible] 當代乳粉樣子一瓶

上海 [illegible] 愛蘭漢百利公司發行 各藥房均有經售

天下最廉價小孩保險品現改代理聲明

廣東崔永康堂肥兒培元消積散運消北京向托李鐵拐斜街聯福號代理今改由前門大街廣正隆廣貨莊經售零整批發一概歡迎主顧諸君務希留意是荷 天津法租界三十一號路永康堂北方分號 銷處啓

大注意 特獎誌喜

二月份特獎三萬六千五百八十四元 北京會單第一〇四號得中

四月份特獎三萬七千五百廿四元 北京會單第二九五八〇號得中

本會七月份開標訂於七月十六號（十五號星期）舉行所有於是日以前認儲各會俱能參與抽獎此次獎額異常豐富略舉如下

特獎壹萬八千餘元 式千元壹百元式百元及一百元獎 壹百伍十二個 末獎染千六百五十餘個

閣下已認會乎如尚未認會幸勿再爲觀望致失參加本會空前未有最雄大最穩妥之儲蓄機關能予諸君莫大機會邦人君子曷興乎來

一日去年七月份特獎三萬一千零六十五元及八月特獎三萬一千四百九十五元均爲北京會單得中號碼係三八三五二號一七六六八號此佈

詳章函索卽寄

北京萬國儲蓄會經理瓦臘達啓

王府井大街九十八號 電話東局一五二二號

交通銀行廣告

本行爲便利鈔票兌現起見特於本京東西南北城四處委託銀號各一家代兌本行天津地名鈔票及本行發行之天津張家口地名輔幣券無論數目多寡隨時照兌概不貼水特用佈告并將各該銀號地點開列如下 前門大街春華茂銀號 西單牌樓益大銀號 東單牌樓五昌銀號 後門大街平易銀號

女界經血不調行經困難身體衰弱惟有（女自寶）功能調經滋陰補血理氣舒肝健脾胃潤腸便轉弱爲强可增婦人天然生殖力乃人工種子之妙品也

皆大歡喜

▲定價▼ 大瓶現洋一元五角 小瓶現洋一元 每打十五元 十元

男界淋症久而不愈愈而復犯以致腰背酸痛血尿陰莖紅腫若服（淋滅丸）一瓶斷根永不再犯非他藥可比也

▲定價▼ 大瓶現洋二元五角 小瓶現洋二元 每打二十五元 二十元

奉天總發行所 鐘樓南華北大藥房 凌雲醫院

經售處

▲北京 中法藥房 華安藥房 華德醫院 中法藥房 華化醫院 奇樂商行 順和新女工廠 華茂女工廠 借用中國電話一千三百九十七號 德法藥房 寶光藥房 神功藥房 英美藥房 大生藥房 華仁藥房 東亞藥房 生生藥房 福華藥房 中華藥房 英美藥房 燕京藥房 慈貞女醫院

▲石家莊 ▲天津 ▲四平街 ▲吉林 ▲奉天

游藝園（六月初一日晝）

李寧祥 王輕芳 梁桂廷 韓月樵 楊寶麟 蔡鸝鳴

搜孤 獻鳳 牧虎關 艷陽樓 坐宮 蘆花河

開明戲院（六月初一晚戲）

朱小義 尚和玉 侯喜瑞 王鳳卿 貫書甫 梅蘭芳

休息

廣德樓（六月初一日天）

俞永興 小桂花 魏蓮芳 俞步蘭 王少樓 李萬春

陽平關 打花鼓 五花洞 奇冤報 [illegible]

華樂園（六月初一日早）

姜妙香 譚如香 張如庭 時慧寶 [illegible] 朱琴心

休息

京漢鐵路管理局廣告（第一百七十九號）

行廣告事案奉 交通部支電開第二十四號代電悉所擬該局爲周坦南站運至北京豐台煤斤定爲每二十噸車收費肆拾路圓貳角作爲固定專價以示平允各節 [illegible]

老牌肥兒代乳粉

代乳粉者所以代人乳也 故其原無與人乳無所差別小兒 [illegible] 之方可質碍本藥房所製此粉其原質與人乳 [illegible] 嬰孩嬰兒實爲第一最妙食品消化 [illegible]

新發售 仁丹牙粉

麥風和暢自南來 草木蓬然勃發生 一年多疾君須記 請備仁丹逐病魔

牙乃我們一生所有物 故君常用的牙粉敢請揀擇那最優秀佳者

今賴四位博士合力以最新科學之奧妙完成

仁丹牙粉

果能朝夕用之擦牙閣下的牙齒必見堅固

主治

卒倒昏迷 頭痛目眩 酒醉船暈 精神鬱結 虛弱貧血 時行疫疾

仁丹價目

小包 大洋五分

中包 大洋一角

特製包 大洋五角

特製大包 大洋七角

△律師公會前日開會之情形

律師公會前(十五)日開會　到者廿餘人　由鄭會長副會長主席　先向黨國旗總理遺像行三鞠躬禮　旋讀總理遺囑　靜默三分鐘　即按照議事日程討論　各員提議事項　茲錄如下　(一)夏口律師公會代電稱　擬在首都召集全國律師協會　討論改造并制問題建議政府案　議決一致贊成　(二)永嘉律師公會代電　請各公會對於律師得在兼理司法縣政府執行職務制度一致力爭　其未實行者一致建議案議決一致贊成　(三)建議北平地方法院須設專門學識慎選鑑定人案　常任評議員會提議　議決一致贊成　(四)建議北平地方法院　請整頓檢驗事務改良檢驗方法　并慎選檢驗吏案　常任評議員會提議　議決一致贊成　(五)建議國民政府對於行政訴訟未結各案請從速結辦法案　趙會員毅主張修正建議國民政府請將前平政院緊急未結各案分別清理案　主席以趙會員修正案付表決多數贊成　(七)歡迎河北高等法院第一分院梁院長北平地方法院孫院長祁首席檢察官均有演說　(七)會員熊才等臨時提議　建議司法部　擬請刪除第十五條　俾人民不受限制　得以自由意旨　選任律師案　多數贊成　(八)攝影　(北)

△師大附中招生仍繼續進行

廠甸師大附中於七月十一日經大學院特派委員接收之後　當面囑託該校主任會同原有教職員仍負責維持該校　爰於十四日特開校務會議　共商維持方法　席間咸以現在業經開始辦理之招生及暑期學校等事　必須繼續進行　遂決定自報名費下發給校役及少數職員相當生活費維持費　教員則勉盡義務　務使暑假期間學校不至停頓　新生入學試驗仍於原定日期(八月十三日)舉行　故不稍改變云(北)

△北平電報工會將成立

北平電報總局同人　業已籌備組織工會　惟該局向有業餘社　為同人閱書報研究學術　及講求體育等　公共之機關　近因北平各工會　已有多處成立　該局同人　現已熱力聯絡　組織北平電報工會　聞已與北平指委會接洽　不日即可開成立大會云(夕)

各國新聞

△日右翼農民組合綱領

六條

▲主張十項

東京電　日名古屋右翼農民組合合同創立大會　議決如左之綱領及主張　(一)我等以組織之力　改廢關於我國農村一切不合理之諸制度　而期農民生活之向上　(二)我等關於利用土地獲得一切之權利　而期土地制度合理的完成　(三)我等認為不合理之小作分配關係　而期確立公正之分配制度　(四)我等以共同經營為主體　而期完成農業之新組織　(五)我等以新有組織農民　結成堅實之組織　而期全國農民之團結　(六)我等對於商工資本家爭取農民階級不合理之現狀而期加以徹底的排擊主張　(一)完全小作法之制定　(二)耕作權之絕對的獲得　(甲)禁止耕地之不當授受　(乙)反對禁止立入　(丙)制止立毛差押　(三)小作料制限法之獲得　(甲)最高小作料之限定　(乙)小作料減免權之獲得　(四)小作組織合法之獲得　(甲)爭議權之確立　團體交涉權之確保　(五)耕作者消費組合之設定　(六)設定農業保險制　(七)本於擁護地主反對制定創作農　(八)確立耕作者本位之教育制度　(九)充實耕作者本位之農村金融　(十)撤廢抑壓農民運動之諸法令　(日)

△日本將中止太平洋橫斷飛行

▲指定試驗飛機數架

▲缺乏長途飛行能力

大連十五日電　太平洋橫斷飛行自去年美國世界一周飛行家　飛渡日本中止後　日本帝國飛行協會　擬在世界列強中施展其航空能力　遂於去冬發起太平洋橫斷飛行大會　招覽日本民間飛行家多人　選擇精良飛行機數架　從事練習　日昨該會在東京日本俱樂部開會　評定成績　以其在技術上缺乏長途飛行能力　決定聲明中止云(日)

△日本所受經濟絕交之影響

▲各工場半若停工

▲失業者四千餘人

大連十六日電　自濟南事件發生後　我國既因貧弱不能與日本決一雌雄　有隱忍自重　採取消極經濟絕交之辦法　茲據各方面在日本調查　其因經濟絕交所受之影響　如大阪之毛布業者　製革業者　玻璃業者　琺瑯鐵器業者　製紗業者等工場　以所製貨物無處推銷　皆入於半停工之狀態　失業者已達四千餘人　此外如神戶長崎　名古屋　橫濱各處之多數工場　皆受莫大之打擊　失業者亦日見其多云(日)

車站紀事

▲東站出京

如威將軍　徐邦傑

陸軍少將　張英芳

陸軍少將　李汝琦

陸軍中將　沈鴻昌

▲東站來京

▲西站出京

第二集團第八方面指揮　劉鎮華

▲西站來京

第三集團憲兵排長　魏恒曾

中華民國十七年七月十六日

本將實行日期呈報交通部備案併轉飭車務處通飭段站遵除外合行廣告週知

中法儲蓄會

第一百十八次中獎號碼佈告

本會第一百十八次開獎已於本月十六日在明戲院舉行　左列中獎號碼倘有刊誤　另有本會號單為憑　若該儲戶未繳本期欵者　即失得獎權利　特此聲明

特獎　六八一一號得洋九千元

頭獎　(一)八七九一號　(二)二七六四八號　(三)八〇四四號　(四)七九四一號　各得洋二千五百元

二獎　二六三七號得洋七百五十八元

三獎　四六三二號得洋五百〇五元

四獎　六〇一二號得洋二百九十五元

五獎　七四六八號得洋一百二十七元

小獎　(一)號共九百廿個　各得洋十五元　五分之一者三元

北平總會　東交民巷滙昌大樓　印有詳章函索郎寄

山得爾彌地

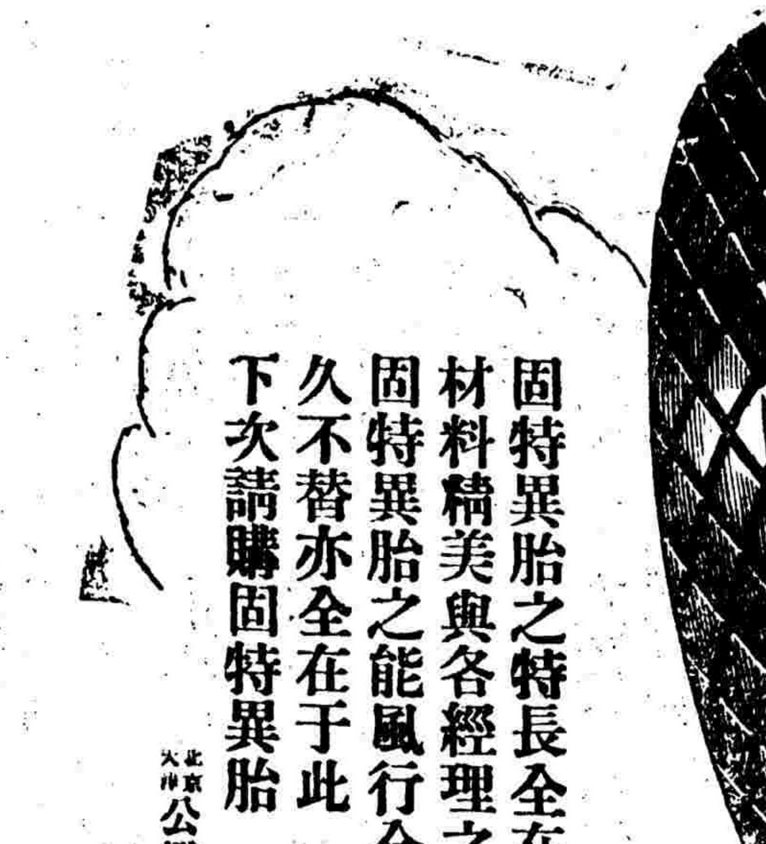

山得爾彌地藥丸為治五淋二濁最見捷效之藥　如法服之無論久新輕重痛而且腫只須兩日便可痛除腫退濁止淋通　照服五天定可除根　保不復發　故歐美各國諸醫無不稱其為濁淋聖藥　中國通商口岸各大藥房亦無不樂為代售　[illegible]彌地一[illegible]名[illegible]天下[illegible]傳每丸上印有(米地)記者乃非假冒

服法　[illegible]

注意　[illegible]

華商新華行經理　上海江西路五一號

婦女調經腹痛丸

此丸治婦女經期前後腹痛或氣滯血凝腹起堅塊或淤積經絡結成瘕或產後淤血不清〇各等痛症藥到消除無不應效（香港總寄售）泰興和金山庄康樂道一百三十二號　兼售謝家濟痾嘔肚痛散（美洲寄售處）金山正埠泰興隆金山正埠春和堂屋崙八街廣昌和紐約美昌號　本藥房在廣州市西關光雅里舊門牌二十四號　務德堂主人順德倫

固特異胎之特長全在經久耐用
材料精美與各經理之竭誠服務
固特異胎之能風行全球盛名經
久不替亦全在于此
下次請購固特異胎

北京天津公懋洋行經理　十五

GOODYEAR

◀樣皮中最有名者▶

兜安氏補血清毒藥

唉痛啊！癢啊！膿啊！

凡血少血枯血毒神經衰弱精力不足致患一切瘡癬瘰癧腫核皮疹及梅毒等內服此藥可保瘡愈身健外搽兜安氏馳名藥膏其效更速

聲明

兜安氏補血清毒藥根據兜安氏養生靈藥之原方經多年之研究始獲最良之效果凡欲服兜安氏養生靈藥者請服易以此藥蓋此藥服量較少功效有過之無不及而且價亦較廉也

各埠藥房均有出售每瓶洋壹元五角每打洋十五元　上海江西路七十一號兜安氏西藥公司謹啟

品以及注射藥品及各種化粧等類無不齊備定價格外克己

總批發處北京西單牌樓國華大藥房　電話西局六七

代售處　北京各大藥房

免費賠授　萬能維靈術　保證成功

欲破除迷信必先使科學的玄學成功 且無聊的迷信自破（萬能維靈術）就是科學的玄學成就的號召 才是已覺成功的科玄學 能不用一切的儀式 不借符咒 可以發現千里眼的功能 隨便在何時何地 立刻可以先見得失 可以指示進退 可以預知吉凶 可以立判成敗 可以求圖謀必得之方 可以見盜賊之迷藏 可以問趨吉避凶之法 數之侵害 臨急應用 既可以得見光明 平時常行 可以防危 可知意外機會 每日能行此術一次 不但祇有吉無凶 更術隔日陰晴 當日皆能預曉 又可治療一切病症 輕者當時大蹇 重者分期見效 尤妙在不是虛空幻化 不是錯覺幻覺 一切皆根據於科學原理 現確切實在之現像 更不是圓光 亦不是催眠術 無圓光及催眠術之煩難 有超乎圓光及催眠術之功效 原發明人為日本鈴木鐵屏博士 繼入中國 由本會專責傳授 本會因此法關係世界人類 前途的進化很多 尤其是我們這迷最深的中國 實有普及的必要 所以商准鈴木博士 提出該法講義一千冊 免除學費 贈授國人 有志學習的請向本會索閱詳細說明書 遊章請附可也 索閱說明及贈授簡章 須附郵票四分 空函不寄

華北哲學研究會公告

上海法租界辣斐德路慈安里二十四號

京漢鐵路籌還欠薪廣告 第一百八十六號

啓者本路籌還十七年一月以前死亡員司工警欠薪提先發放業經呈准在案 茲已擬定的款自本年四月一十日起除星期外逐日在本局總務處第二十三號房間按名發放所有應行注意之點開列如左（一）每日上午九點至十二點下午二點至五點半為發領時間（二）須覓本路同事二人書具保結隨同具領並共同簽名蓋押以資保證如同事二人未能覓得即須取具舖保加蓋水印實送到局候核無訛始能發領此項保結紙張現存本局號房可隨時領用所有十七年三十日以前死亡員司工警各家屬務須互相傳述屆時來局具領切勿遲誤 特此佈告

新刊尹真人東華正脈皇極闔闢仙經　劉宗師修真答問　出版

東華正脈皇極闔闢仙經乃尹蓬頭真人撰此書與太一金華宗旨相輔而行 宏覺院已將金華宗旨重刊 故亦將此書繼續刊出至劉宗師修真答問亦為丹經中之善本向係秘密傳鈔未有刻本今亦一併刊出兩書合訂售價大洋四角

重刊金蓋山原本太乙金華宗旨出版

此書為脩道之要書以金蓋山原本為真本非現時坊刻之本所能比擬也 蓋現時坊刻之本刪去其重要各點已失其真相 現由宏覺院重刊每部售價大洋四角

重刊玄宗內指經　析疑指迷論　出版

玄宗內指經論九轉之功備明握要訣 道功者不可不讀析疑指迷論內有精粹之語今一併刊出兩書合訂 售價仍大洋四角

以上各書俱交北京東城鐵匠胡同 北京日報前門外西南園廿三號北京日報分館及天津廣興大街北京日報分館代售 北京琉璃廠中間路南善成堂東門內路北晉華書局 惟京外各省每冊加費三分　安覺院出版部啓

以上各書俱售大洋四角

京漢鐵路局籌還欠薪會廣告

本路前發欠薪支付劵刻已抽籤計共抽中末尾二字〇七、三〇、五〇、五七、七五、九二、等六個號碼凡經中籤之劵隨時前往北洋保商銀行兌換其銀行辦公時間除星期[illegible]上午十時至十二時下午二時至四時[illegible]各員工一體[illegible]

京漢鐵路管理局招商投標承購前清皇車暨鷄公山飯店所用各項器具及[illegible]品廣告（第一百九十號）

京漢鐵路管理局標售空油桶展期開標廣告 第一百八十八號

本路長辛店材料廠所存空木桶八千餘個空鐵桶七百餘個前已登報招商投標[illegible]展至五月一日下午[illegible]

婦女不可不看　閨秀俱樂部

青島平民報特設純粹婦女著作之週刊「閨秀俱樂部」現已出版該刊為激勵[illegible]

京師警察廳註冊　中西醫士　張續元　秘製

保幼回生散	清肺止嗽丸	喉證開關散
主治 小兒內熱外感發冷身燒便乳 傷食氣促嘔吐客忤驚風 抽搐驚癇痰壅	主治 男婦老幼肺經不清一切咳嗽 胸膈煩悶上氣喘急痰涎壅盛 骨蒸	主治 咽喉腫痛起白濁爛單雙乳蛾 喉風喉痺 危在旦夕急吹此散立見神效
▲價目 每小瓶大洋一角五分	▲價目 每小瓶大洋二角 加料丸每	▲價目 每小瓶大洋二角

屢試屢驗功效如神每逢初一十五減價二成 總售處西四牌樓迤北大街路西雙關帝廟內

◀本醫所上午門診午後出診代種牛痘▶

京漢鐵路管理局廣告 第一百八十五號

啓者本路為便利客商行旅起見特訂於三月二十六日起將三六兩次例行客車展開北京光祿鎮間由北京至石家莊除西便門跑馬場長辛店保定府正定府等大站各皆停留外其餘小站均不停車石家莊以南至光祿鎮間各站皆停以便旅客上下每日往來京保間第廿四廿五兩次例行客車即於是日起暫行停駛客商如在北京至石家莊各小站上下可乘第廿一廿二及第一〇一一〇二次例車希各注意開行時刻另表列後尚未週知特此通告

中華民國十七年三月二十六日

北京光祿鎮間第三六兩次暫行時刻表

站名	第三次例行客車 到	第三次例行客車 開
前門（上午）		五分開
西便門	十九分到	二十分開
跑馬場	二十五分到	二十六分開
長辛店	五十五分到	一點十分開
保定府	五點〇八分到	五點二十三分開
正定府	九點五十四分到	九點五十六分開
石家莊	十點三十五分到	十點五十五分開
高遷村	十一點三十三分到	十一點三十五分開
贊皇	十一點五十二分到	十一點五十四分開
元氏縣（下午）	一點〇一分到	一點〇三分開
大陳莊	一點二十分到	一點二十二分開
高邑縣	二點〇八分到	二點十六分開
鴨鴿營	二點三十三分到	二點三十四分開
鐵內	二點五十一分到	二點五十三分開
馮村	三點十五分到	三點十七分開
內邱縣	四點三十二分到	四點三十五分開
官莊	五點〇二分到	五點〇四分開
順德府	五點三十六分到	六點十一分開
沙河縣	七點到	七點〇二分開
褡褳鎮	七點二十九分到	七點三十一分開
臨洺關	七點五十五分到	七點五十七分開
王化堡	八點十八分到	八點二十分開
邯鄲縣	八點二十九分到	八點四十九分開
馬頭鎮	九點二十分到	九點四十分開
光祿鎮	九點五十一分到	

站名	第六次例行客車 到	第六次例行客車 開
光祿鎮（上午）		八點開
馬頭鎮	八點十八分到	八點三十一分開
邯鄲縣	九點〇三分到	九點〇八分開
王化堡	九點二十六分到	九點二十八分開
臨洺關	九點四十九分到	九點五十一分開
褡褳鎮	十點十五分到	十點十七分開
沙河縣	十點四十四分到	十點四十六分開
順德府	十一點三十五分到	十二點〇五分開
官莊	十二點三十七分到	十二點三十九分開
內邱縣（下午）	一點〇七分到	一點十分開
馮村	二點二十四分到	二點二十六分開
鐵內	二點四十九分到	二點五十二分開
鴨鴿營	三點〇九分到	三點十一分開
高邑縣	三點二十八分到	三點三十八分開
大陳莊	四點二十三分到	四點二十五分開
元氏縣	四點四十二分到	四點四十四分開
贊皇	五點四十九分到	五點五十一分開
高遷村	六點〇八分到	六點十分開
石家莊	六點四十七分到	七點〇七分開
正定府	七點[illegible]十八分到	七點五十三分開
保定府（上午）	十六分到	三十四分開
長辛店	四點三十五分到	四點五十分開
跑馬場	五點十九分到	五點二十分開
西便門	五點二十四分到	五點二十二分開
前門	五點四十分到	

武進陶氏精槧書籍廣告

並附售董氏誦芬館所印各書

叢書鼻祖一　俞氏儒學警悟

宋人祇知宋左圭百川學海爲叢書之始、不知在左氏七十二年前、已有俞成孫所編儒學警悟開其先例、其中如演繁露、懶真子、考古編、捫蝨新話、螢雪叢說等、尚有別刊流行、石林燕語辨一書、僅見於永樂大典中、今則已將絕響、況爲舊刊後、未經重刻、此爲嘉靖間、王良棟抄藏、亦可稱海內孤帙矣、初歸於清宗室盛昱鬱華閣、轉歸入於江陰繆藝風家、時藝風已逾古稀、丹鉛未畢、病輒不起、付與陶涉園網校刊行、異可實之異書也、以單宜紙景印、精裝十冊、外加布套、每部定價十六元、連史紙定價十二元、

叢書鼻祖二　左氏百川學海

涉園刻儒學警悟甫畢、即得宋本左氏百川學海、於是江安傅沅叔、與陶涉園又復集資影刻左書、啓曰、按左氏百川學海、輯於咸淳九年、集凡十干、書成百種、宋輯之富、視俞氏殆且十倍、咸淳以後、翻刻者凡三、一爲弘治辛酉之無錫華氏本、二爲嘉靖丙申之莆田鄭氏本、三爲明初之坊間本、校其得失、略有可言、坊本變易編次、竄改稀帙、最爲荒陋、已失左氏原書面目、嘉靖本次第尚仍舊觀、而合十集爲二十卷、改行欵爲十四行、行二十八字、板刻粗率、要不足貴、弘治本直出咸淳、較爲精審、每半葉十二行、行二十字、視宋本相等、書估往往染紙刪序、以冒宋刻、然初印本殊不多覯、嘉靖後印者、補板爲多、舛誤字、彌望皆是、今海上縮印者是也、惟宋本傳世極稀、各家亦鮮著錄、余生平所見者、有烏程蔣氏密韻樓藏、道山清話、西畸老人常言、六一居士詩話、海棠譜、寶譜十種、項城袁氏後百宋廛藏丁晉公談錄、王文正公筆錄、宋景文公筆記、中華古今注、（鈔配二卷）書斷、書史、古今刀劍錄、國老談苑、鐵城先生遺言、四種、德化李椒微師藏學齋佔畢、（有鈔配即此本散出者）江甯鄧氏羣碧樓藏、錯翁刊誤而已、陸氏則儲則鈔小帙、析其首冊、散之藏書志中、矜爲殊宋、今致其人目錄、一種之九經補韻、則塞爲莆田鄭氏本、未審陸氏何由而誤認、抑心知其贋而始爲趨品、的以誑惑後人耶、歲次丙寅、涉園得左氏原刻九十一種、寫刻精湛、古香鬱然、鈐有文衡山徐健菴季滄葦諸字印記、詫爲絕人秘笈、涉園雅嗜書、銳以流通古籍爲已任、就余商略傳布之策、余謂宋季迄今六百五十餘年、銳以煌煌巨帙、裒集至百種之富、翻葉積數千之多、歷劫四朝、巋然僅存、故當非瑣世書、且其中名儒箴訓、前代掌記、以至藝文譜錄之屬、苞孕鴻博、上之則嘉言懿行、可以振頹敝、燔淫邪、次之則諸子百家、可以潤飾、資考訂、下之亦足以博識多聞、爲怡情悅性之助、獨有功於古人、抑亦資用於當世、且儒學警悟方駕鼎新、若左氏之書、修隱而興、疊璧聯璣、允爲書林之盛業、因與涉園督發鴻願、共[illegible]、假妙選良工、就原本精摹付雕、訖功之期、一年有半、原缺學齋佔畢、李氏藏本補之、其[illegible]門事業圖等八種、依華刻影寫足成之、校讐之役、余與章君式之及涉園分任其事焉、惟是工費之鉅、數逾巨萬、程期之促、募集是股、尚冀當代名流儒雅、慨力輸貲、廣爲導揚、俾事集於一朝、定風行夫海宇、試操左券、相與觀成、粗定規條、詳列於後、

一、是書據宋本影摹精槧、雕於戊辰年夏間出書、用單宜紙七裁印、精裝加套、每部定價大洋壹百肆拾元、連史紙六裁、每部定價大洋壹百式十元

二、特備預約券貳百部、每部預定價柒折、實收單宜紙者、大洋玖拾捌元、連史紙者、大洋捌拾肆元、一次交足、欲先視者、並可先取甲集一種、毛訂不成、俟全書告成、再行一律成裝、如欲自行裁訂者聽便、可認還訂費六元、

三、預約券以丁卯年底爲截止之期、

四、如欲與儒學警悟併裝一起定購者、每部定價單宜壹百五拾元、連史紙壹百叁拾元、預約則柒折核收、（單宜紙洋壹百零五元、連史紙洋玖拾壹元）可先取儒學警悟全書、

五、繳還日期與出書日期、有半年之久、在購者、托京津分處、轉寄天津總發行所經書社取券、由陶涉園簽字負責、倘到期書不告成、所收之款、如數奉還、

書名	定價
景元本輟耕錄（十六冊）	定價四十元
景元本太平樂府	定價十六元
景印金石苑（六大本）	定價十二元
十三經讀本（附明清諸老評點）（八十二本）	定價五十元

武進陶氏涉園藏石目

藏石之風、肇自天水、[illegible]有餘年來、斯風益熾、遠則東武方伯、近則漢陽葉[illegible]、[illegible]藏[illegible]、計藏弁之數、少者數石、多至數百、然或矜惜難拓、或[illegible]、[illegible]轉不如[illegible]在書之[illegible]名山大刹、得以[illegible]拓流傳、[illegible]好古之士[illegible]、涉園[illegible]十餘年間、[illegible]洛之間、[illegible]遺文、史見迭出、而六朝銘誌、不下百品、[illegible]二十六、北齊誌石五、北周誌石一、隋誌石[illegible]、[illegible]共得四十五品、不敢[illegible]、[illegible]精拓流傳、以供同好、茲列目如左、壬戌十一月涉園[illegible]

北魏

誌名		年月
獻文帝嬪侯夫人誌		景明四年三月二十一日
彭城王元勰誌		永平元年十一月六日
寧州刺史元珍誌		延昌三年十一月四日
盧奴令姚纂誌		延昌四年正月十六日
通直散騎常侍王誦妻元貴妃誌		丁酉八月二十日改爲熙平二年
陽平惠王母李太妃誌		熙平二年十一月廿八日
文成帝嬪耿氏誌		神龜元年二月八日
宣武帝第一貴嬪司馬氏誌		正光二年二月廿二日
女尚書王僧男誌	有蓋	正光二年九月二十日
彭城王元勰妃李氏誌		正光五年八月六日
恒州刺史元[illegible]誌		孝昌元年十一月二十日
青州刺史元暐誌		孝昌元年十一月二十日
酉陽男高廣誌		孝昌二年十月
冀州刺史元壽安誌	有蓋	孝昌二年十月十九日
胡昭儀誌		孝昌三年五月二十三日
廣平文懿王元悌誌	有蓋	建義元年七月十六日
東平王元略誌		建義元年七月十八日
司空公元欽誌		永安元年十一月二十日
范陽王元誨誌		普泰元年三月二十七日
元[illegible]略妻元夫人誌		永安元年十一月十九日
林慮哀王元文誌		太昌元年十一月十九日
城陽王元徽誌		太昌元年十一月九日
齊州刺史元續遠誌		永熙二年十一月廿五日

東魏

誌名		年月
平南將軍元玕誌	有蓋	天平二年七月二十八日
王[illegible]慶起[illegible]		興和二年
章武王妃盧氏誌		武定四年十一月二十二日

北齊

誌名		年月
滄州刺史高建誌	有蓋	天保六年二月九日
高建妻王氏誌	有蓋	武平四年十月十七日
順陽太守皇甫琳誌	有蓋	天保九年十一月二十日
樂陵王高百年誌	有蓋	河清三年三月二日
樂陵王妃斛律氏誌	有蓋	河清三年三月二日

北周

誌名		年月
魏汝北郡中正寇胤哲誌	有蓋	宣政二年正月四日

隋

誌名		年月
周段模誌		大業二年十二月五日
都督唐該誌	有蓋	大業十一年二月二十一日
[illegible]王長子揚厲誌		大業十二年七月十八日

唐

誌名		年月
楊藝誌		永徽二年九月十六日
盧永業誌		咸亨三年八月十四日
盧永業妻李灌頂誌		光宅元年十一月十三日
王緒母郭氏誌	有蓋	神功元年
盧汾誌		太極元年二月二十一日
崔孝昌誌		天寶六年二月二十日
劉曹王李[illegible]誌		[illegible]
程公殘誌		貞元年十一月九日
李職妃郎氏誌		建中三年十一月
章損妻溫氏誌		會昌六年五月七日

凡四十五品共五十八張

書名	定價
營造法式	定價六十五元
影刻宋元明四十種詞（全部四套）	定價八十元
景刻洪武本程雪樓集	定價三十元
景宋玻璃版巾箱小字本八經	定價十六元
錢叔寶手鈔游志續編玻璃版印	定價十元
喜詠軒叢書甲篇	定價二十元
天工開物三卷	定價六元
墨海六卷	定價十六元

北京特售處　琉璃廠　來薰閣

▲經理處　西安門大街六十五號尹宅　登壽胡同二十三號陶宅